El Canciller Francés Declaró en la O. N. U. que Francia Retiraría sus Tropas de Siria y Líbano

EL GABINETE TRATO EL LIBRO AZUL

El P. E. Hará Cumplir las Instrucciones Electorales.- Investigan Denuncias

DIOS ME PUSO SOBRE VUESTRA CIUDAD COMO A UN TABANO SOBRE UN NOBLE CABALLO PARA PICARLO Y TENERLO DESPIERTO (SOCRATES)

5ª — 10 cts. PARA TODO EL PAIS — FUNDADO POR NATALIO BOTANA EL 15 DE SEPTIEMBRE DE 1913

AÑO XXXIII. - No. 11.449 — BUENOS AIRES, VIERNES, FEBRERO 15 DE 1946 — 4 — El diario de Buenos Aires para toda la República

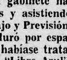

Estados Unidos Daría a Conocer Más Documentos Sobre el Espionaje Nazi

A LAS 11.30 horas de hoy, celebró una prolongada reunión el gabinete nacional, con la presencia de la totalidad de los ministros titulares y asistiendo también los secretarios de Aeronáutica, Industria y Comercio y Trabajo y Previsión.

El acuerdo, que se llevó a cabo en los salones de la Presidencia, duró por espacio de dos horas. Finalizada la reunión, a las 13.30, pudo saberse que habíase tratado "in extenso" la situación creada con motivo de la publicación del "Libro Azul".

● Con Urdapilleta

Al finalizar el acuerdo, los cronistas de la Casa Rosada entrevistaron al ministro del Interior, general Urdapilleta, quien comenzó diciendo que por la Secretaría de la Presidencia se daría un comunicado informando sobre las cuestiones tratadas, entre las que no figuraba ningún asunto relacionado con su cartera.

Respondiendo a una pregunta formulada por alguno de los reporteros, el general Urdapilleta manifestó que serían ampliadas las funciones de los comandos electorales, sobre cuyo punto informaríase a la prensa oportunamente.

Asimismo y en contestación a otra pregunta, dijo que la renuncia del interventor de Mendoza, general Vargas Belmonte obedeció al propósito de facilitar la tarea del comandante electoral de su zona, dejándole una libertad de acción absoluta; pero que siendo ambas funciones totalmente independientes, una de carácter administrativo y la otra electoral, se había impuesto el reclamo de su dimisión.

Con referencia a la denuncia formulada por la Unión Democrática al ministro de Guerra, reiteró que había recabado de dicho Ministerio el envío de las comprobaciones afectadas a su jurisdicción.

Por lo que se refiere a la denuncia del candidato presidencial del partido Laborista, coronel (S. R.) Domingo Perón, sobre atentados cometidos contra sus amigos y amenazas contra su vida, el ministro significó que [illegible] dado traslado de ello a la Policía Federal y que [illegible] investigación [illegible], contestaríase al de[illegible].

● Habla el canciller

Al salir de la Casa Rosada el ministro de Relaciones Exteriores, fué abordado por un cronista de CRITICA, quien lo interrogó respecto a lo tratado en la reunión de gabinete. El canciller confirmó la información de que el gobierno se había ocupado del documento de Estados Unidos, agregando que se había tratado el asunto "desde el punto de vista doctrinario".

Expresó enseguida el ministro que la incidencia planteada en Jujuy entre un establecimiento fabril y un núcleo de obreros habíase solucionado satisfactoriamente, siendo exagerados los comentarios realizados a este respecto.

—Pueden ustedes decir —manifestó— que hay absoluta tranquilidad en todo el país.

Al interrogar uno de los cronistas al ministro acerca de la renuncia del ministro de Gobierno de la Intervención de Santiago, que habría sido motivada por diferencias de carácter político en la designación de los candidatos laboristas a gobernador y vice, el general Urdapilleta [illegible]:

—El ministro de Gobierno de la Intervención de Santiago ha enviado su renuncia por razones que hasta ahora desconozco, pero que no pueden ser las que ustedes indican, porque no pueden existir discrepancias políticas entre funcionarios del gobierno y menos aún de carácter electoral.

Los interventores, ministros y demás funcionarios [illegible], tienen a ese respecto instrucciones precisas que ellos están obligados a respetar y que el P. E. va a hacer cumplir [illegible]. Su misión consiste en garantizar los derechos por igual y la pureza del comicio, para que se imponga en las urnas la voluntad soberana del pueblo.

● Comunicado oficial

La División de Informaciones de la Secretaría de la Presidencia de la Nación informa que: en el día de la fecha de 11.45 a 13.45, se realizó una reunión de gabinete, que contó con la asistencia de todos los ministros y secretarios de Estado.

En la misma se trataron asuntos de trámite en los distintos ministerios y secretarías, y aun cuando no se tiene conocimiento del texto oficial del Libro Azul, se hizo en la reunión, sobre la base de las publicaciones de la prensa, consideraciones en términos generales sobre el contenido de esas publicaciones".

● En la O. N. U.

WASHINGTON, 15 (A. F. P.). — La cuestión argentina surgida a raíz de la publicación por el Departamento de Estado del ya famoso "Libro Azul", sigue siendo motivo de numerosos aunque cautelosos comentarios en los círculos generalmente bien informados de esta capital. Sin embargo, éstos están de acuerdo en considerar que dicha cuestión no será llevada ante la O. N. U. como se suponía en el primer momento, y que por el contrario permanecerá dentro de la órbita interamericana en los próximos meses. Se harían consultas antes y después de la Conferencia de Río, si es que ésta llega a realizarse, ya que el Brasil no parece muy inclinado a fijar fecha, hasta tanto no haya disminuído la tensión actual.

● La iniciativa

En los círculos diplomáticos se estima que ni los Estados Unidos ni la Argentina tomarán la iniciativa de una ruptura de relaciones, mientras no haya evolucionado la situación, pero se cree también que los primeros no se opondrán a que una potencia cualquiera solicite que la O.N.U tome a consideración el problema argentino. Hay que tener en cuenta también que ningún país americano podrá tomar tal iniciativa, pues los acuerdos de Chapultepec, e incluso la carta de la O. N. U. prevén que los países adheridos deberán someter sus diferendos en el hemisferio occidental a la Unión Panamericana.

● La unidad

Con el deseo de evitar a toda costa el debilitamiento de la unidad interamericana, algunas repúblicas latinas verían con agrado la posibilidad de someter el diferendo a la O. N. U., pero luego el sentimiento de solidaridad privó en el ánimo de las mismas, y es probable de que se llegue al convencimiento de que este diferendo interamericano tendrá que ser resuelto por la Unión Panamericana antes de ser llevado a la O. N. U.

Algunas naciones latinas han previsto ya la posibilidad de una ruptura de relaciones con la Argentina, especialmente aquellas que ya rompieron con Franco, pero reconocen que la tarea de obtener la adhesión de las otras repúblicas será sumamente difícil, pues —como lo declaró una personalidad latinoamericana— la Argentina es rica y muchos países necesitan de sus productos, mientras otros la temen.

● Más documentos

El Departamento de Estado ha facilitado este temperamento al declarar que sólo se publicó el 40 por ciento de las pruebas, siendo natural que se pida el total de éstas para completar la instrucción del caso, antes de iniciar el proceso de Perón.

La lucha diplomática será larga y compleja, antes de que pueda adoptarse una actitud clara y sin rodeos.

La firmeza de la actitud de los Estados Unidos y la energía con la cual se presentarán hechos concretos para apoyar las acusaciones, serán los factores más importantes y decisivos para llegar a concretar medidas tendientes a solucionar el problema argentino.

(Más información en la página 4

30°8, a las 16

LA temperatura horario registrada a las 16 en el Observatorio de Villa Ortúzar, alcanzó a 30°8. Los restantes datos del tiempo a la misma hora, son los siguientes: presión atmosférica, 753.2; humedad relativa, 37 por ciento; viento prevalente del nordeste, a una velocidad de 9 kilómetros por hora.

DECEPCION

ANUNCIADA la palabra del señor ministro de Relaciones Exteriores de la Nación —a las 48 horas de difundido el "Libro Azul", del gobierno de los Estados Unidos—, cabía dentro de lo cuerdo la esperanza de que este funcionario respondiera en forma terminante —por sí, o por no—, a las graves acusaciones formuladas en aquel documento.

Ha comenzado el ministro por expresar que el gobierno no conoce el texto oficial: dicho texto ha sido entregado a todos los gobiernos de América, con excepción del de Buenos Aires, y no hay indicio alguno que permita suponer que le será enviado más adelante. En tal caso, su ignorancia del texto oficial se prolongará indefinidamente; a pesar de esto, el ministro ha dicho que "en la oportunidad que considere correspondiente se dirigirá a las naciones de América, formulando las rectificaciones y reparos que merezca". Es preciso entender, entonces, que lo hará sobre la base del texto publicado en la prensa, texto que pudo servirle desde ya, puesto que no contaba ni hay posibilidad de que cuente con otro.

Después de rechazar, como propia, la idea de que en la publicación del "Libro Azul" pueda haber habido un propósito oportunista de perjudicar a determinada candidatura —propósito que declara incompatible con la "gran democracia americana"—, formula la primera declaración: afirma "en nombre del Excmo. señor presidente de la República, que todas las imputaciones directas o indirectas en base a elementos de origen alemán que se formulan en el "Libro Azul", relativas a su intervención en hechos o conferencias relacionados con personas o intereses de cualquiera de los países del "eje", son absolutamente falsas". Como se ve, esta declaración atañe, en forma exclusiva y personal, al jefe del gobierno. En seguida, y usando estas palabras: "por mi parte", el ministro formula la declaración correspondiente a su colaboracionismo, es decir, a su gestión en la Cancillería, desde el 31 de agosto de 1945, hasta el presente.

* * *

VOLVIENDO la vista al "Libro Azul", es fácil observar que sus acusaciones arrancan de los días del régimen semiconstitucional del ex presidente Castillo; con respecto a ese período, el señor ministro acude al lavamanos, cuando dice: "Muchas actividades foráneas y concomitancias vernáculas no nos eran desconocidas, porque las hemos denunciado y combatido públicamente mientras algunos apasionados de la hora defendían la dudosa política neutralista del presidente Castillo y le regalaban para rubricar su adhesión, el "Album de la Paz".

El ministro acepta, pues, en estas líneas, que aquellas actividades —denunciadas en el "Libro Azul"—, no eran desconocidas, sabiéndose que procedían del exterior; que tenían concomitancias dentro del país; que la política neutralista del presidente Castillo merecía llamarse dudosa, y que hubo un "Album de la Paz", obsequiado por quienes se adherían a ella. Todo esto define un tiempo e importa la ratificación oficial, por parte del gobierno argentino, del contenido del "Libro Azul" con relación al período anterior al 4 de junio de 1943.

* * *

COMPRENDIENDO mal la índole de los sentimientos despertados por la publicación del "Libro Azul", en el pueblo argentino, sentimientos de pena, de congoja, de rubor y pesadumbre, el ministro agrega: "Que se regocijen algunos conciudadanos si ello satisface a su apasionamiento, por el desdoro de muchos —pocos de ellos citados en el "Libro Azul"—, que conspiraron contra los sentimientos del pueblo y los intereses permanentes del país". ¿Quiere esto decir que sólo una parte de los responsables figuran citados en el "Libro Azul"?...

Nada dice luego el ministro, que signifique un juicio condenatorio; sus palabras adquieren un tono de amargura, que pareciera provenir de la tremenda condición en que se ve colocado, ya que, al cabo de su exposición, sólo ha podido formular dos declaraciones de carácter personal y con fines de descargo: la primera, en nombre del presidente; la segunda, en el propio, y destacando que llegó al gobierno recién el 31 de agosto de 1945. No repara, desgraciadamente, y ésta es la causa de la decepción de quienes han escuchado o leído sus palabras, en que los cargos que se formulan en el exterior, ante 19 naciones americanas, atañen a todo un régimen, a todo un sistema y comprenden la actuación de éste a lo largo de varios años. No se acusa al país; no se acusa a su pueblo; se acusa a un grupo de personas constituídas en árbitros de la situación política internacional argentina y se las enumera, una por una, con la relación de sus respectivas responsabilidades. Responsabilidades tanto más extremas cuando podrían estar en la calificación, como ya se analiza, de "criminales de guerra". Sobre esto, el ministro debió anunciar la adopción de medidas tan graves, como grave es la inculpación que se formula. Y ya que ha mencionado a Hipólito Irigoyen, es oportuno recordar que aquel presidente, celoso como el que más de nuestra soberanía, hubiera hablado en otro tono; se hubiera pronunciado por sí, o por no. Si hay culpables, éstos merecen castigos; si el documento acusa falsamente, los representantes del gobierno acusador, ya estarían navegando con sus pasaportes, de retorno a su país.

Estas son las actitudes que pasan a la historia. La del señor ministro, decepciona.

Tamborini y Elpidio González. — Esta tarde, rodeados por una multitud extraordinaria, partieron los doctores Tamborini y Mosca y su comitiva en la anunciada jira a las provincias de San Luis, Mendoza y San Juan. En el grabado aparece el candidato a presidente por la Unidad Democrática junto con el líder Elpidio González y otros dirigentes partidarios. (Información en la página tres)

Los Prisioneros del Graf Spee. — Poco antes de llegar al dock en donde está anclado el Highland Monarch, fué obtenida esta foto que muestra a dos de los ómnibus que condujeron desde Campo de Mayo a los marineros alemanes del acorazado Graf Spee, que hoy se embarcaron en dicho barco británico. Amplia información en la página cinco)

Franco Protestaría Contra su Exclusión de la O. N. U.

MADRID, 15 (AP.). — La reunión de gabinete convocada por Franco para las últimas horas de la tarde de hoy puede dar por resultado una enérgica protesta de España por su exclusión de la Organización de las Naciones Unidas y un rechazo diplomático formal de los cargos contra España contenidos en el Libro Azul de los Estados Unidos sobre la Argentina.

Está lista la nota de protesta

La resolución de la asamblea de la O.N.U. contra España ha estado sometida al estudio de Franco y sus ministros desde que se diera a conocer y en fuentes fidedignas se informó que la nota de protesta por la exclusión está lista para ser considerada en la reunión de hoy. Se aseguró que no se ha decidido todavía si será dirigida a las naciones individualmente o a las autoridades de la O.N.U., pero se cree que lo más probable es que se haga lo primero. Si se decidiera adoptar tal temperamento en la reunión de gabinete de hoy, no es probable que la nota sea dada a publicidad antes de su entrega a las 50 distintas cancillerías. Si llegara a formularse la protesta por la exclusión de España de la O.N.U., es probable que ella esté basada en la afirmación de Franco de que este país está siguiendo una política democrática y liberal en lo fundamental, desarrollando gradualmente el gobierno representativo, y que los asuntos internos de España son una cuestión que únicamente incumbe a España.

Los republicanos esperan otro "Libro Azul"

WASHINGTON, 15 (United). — En los círculos republicanos españoles locales se dijo que una vez formulados los cargos contra la Argentina, los funcionarios del Departamento de Estado tendrán más tiempo para concentrarse en los análisis de los documentos capturados en poder de los nazis relacionados con las vinculaciones existentes entre el Caudillo y los jerarcas nazis.

Byrnes dejó entrever que se publicaría

En una rueda de periodistas el señor Byrnes declaró que el Departamento a su cargo aun no está en condiciones de publicarlos pero dejó entrever que los mismos se darían a publicidad.

Los republicanos españoles, por otra parte, se muestran complacidos por el hecho de que Byrnes negara rotundamente los rumores según los cuales Estados Unidos apoyaba los planes de restauración monárquica.

Con la oposición de Rusia y Estados Unidos hacia esa restauración, creen los republicanos que aumentan las perspectivas de rompimiento con Franco.

Terminó la Asamblea su reunión

LONDRES, 15 (AP.). — El Líbano acusó a Gran Bretaña y a Francia de "un grave ataque" contra la soberanía del Levante y pidió "la inmediata y simultánea evacuación" de todas las tropas extranjeras que se hallan en el suelo libanés.

El ministro de Relaciones Exteriores del Líbano, señor Hamid Bey Frangie, se presentó en el Consejo de Seguridad y manifestó que la presencia de tropas anglofrancesas en su país constituye "una permanente amenaza de ingerencia en los asuntos internos de un miembro de la ONU".

Declaración de Bidault

LONDRES, 15 (United). — El ministro de Relaciones Exteriores francés, señor Bidault, al hablar hoy en el Consejo de Seguridad, declaró que "Francia está dispuesta a estudiar la cuestión con Siria y Líbano, con el fin de fijar los detalles para el retiro de tropas".

El señor Bidault hizo esta declaración al ser tratada en el Consejo de Seguridad la acusación de Siria y Líbano contra Gran Bretaña y Francia por la presencia de tropas de estos dos países en Levante, y añadió: "Solicito al Consejo que deposite su confianza en Francia".

Prometió al Consejo, y aseguró a Siria y Líbano, que el acuerdo con Gran Bretaña sobre las tropas en Levante "no implica la retención indefinida de tropas francesas en Levante".

Protesta francesa

LONDRES, 15 (United). — El ministro de Relaciones Exteriores de Francia, señor Georges Bidault, protestó hoy, ante el Consejo de Seguridad de las Naciones Unidas, contra las referencias discriminatorias hechas contra Francia por el delegado sirio.

El señor Bidault inició la defensa contra las acusaciones presentadas después que habló el delegado sirio señor Faris el Khoury, quien a su vez, siguió en el uso de la palabra al representante del Líbano.

El delegado sirio acusó a Gran Bretaña y a Francia de "ocultar" a Siria y Líbano el acuerdo concertado por ambas en diciembre para la mantención de las tropas en Levante, hasta haberlo completado.

Dijo que entonces una notificación fué enviada a Siria y Líbano solamente para que los dos gobiernos pusieran en vigor el acuerdo. "Nosotros —dijo— protestamos contra él pero no recibimos ninguna respuesta satisfactoria ni una satisfacción. No creo que se nos pueda acusar de exceso de celo por haber presentado el caso ante el consejo ahora".

Pidió que el Consejo de Seguridad fijara una fecha máxima para el simultáneo retiro de las tropas francesas y británicas.

Respuesta directa

El ministro de Relaciones Exteriores francés señor Bidault, respondió en forma directa a las insinuaciones del delegado sirio de que eran las tropas francesas en Levante, antes que las británicas, las que ponen en peligro a la paz.

Bidault dijo que las tropas británicas y las francesas por cinco años evitaron al Levante los horrores de la guerra, y añadió: "¿Por qué entonces deben convertirse de pronto en una amenaza para la paz y la seguridad? Esta es una tergiversación de parte de Siria y Líbano".

Terminó la reunión

LONDRES, 15 (United). — La asamblea de la Organización de las Naciones Unidas dió por terminada su primera reunión, esta madrugada a las 2.35 horas, después de haber decidido iniciar su próxima sesión el 3 de setiembre en Nueva York, donde se instalará provisionalmente.

Partida de delegados

LONDRES, 15 (AP). — Los delegados de la primera asamblea general de la Organización de las Naciones Unidas comenzarán a partir con destino a sus respectivos países después de haber echado las bases para una paz mundial duradera que puede marcar a la vez el nacimiento de una nueva era de diplomacia internacional. La asamblea permanecerá en receso hasta el mes de setiembre, fecha en que volverá a reunirse en Nueva York, pero los consejos de Seguridad y Económico Social continúan realizando sesiones en esta ciudad.

Estados Unidos Planteará en Río el Caso Argentino

Por ARMAND DE SAINT ROBERT (Exclusivo para CRITICA)

LONDRES, 15 (A. F. P.). — Estados Unidos se propondría promover en la próxima Conferencia Panamericana de Río de Janeiro el problema argentino reclamando la acción enérgica de todas las naciones del continente, a fin de poner término a la situación actual que domina en la república del Plata. Los observadores de las cuestiones americanas consideran que el Departamento de Estado de la Unión, que viene activando las consultas con los demás gobiernos americanos respecto a la actitud que conviene adoptar frente a la amenaza que significa la supervivencia de un régimen que pruebas irrefutables sindican como nazifascista, hará valer en apoyo de su tesis los documentos que no dejan la más mínima sombra ni duda acerca de la complicidad del régimen de Perón con la Alemania hitlerista. A la publicación del memorándum sobre la política de traiciones a la causa democrática seguida por la Argentina durante la guerra y en la hora presente, el gobierno habría enviado instrucciones secretas a sus agentes diplomáticos en las diferentes capitales latinoamericanas, con excepción de la Argentina, para que se mantengan en estrecho contacto con los gobiernos ante los cuales están acreditados. Estímase que los Estados Unidos sostienen que los documentos que obran en su poder demuestran la culpabilidad del régimen de Perón en los siguientes puntos:

1o. — Colaboración germanoargentina en el terreno militar durante la guerra tendiente a trabar el esfuerzo bélico de las Naciones Unidas; convivencia entre agentes, agrupaciones y organizaciones nazis con agentes, agrupaciones y organizaciones similares en la Argentina tendiente a establecer en dicho país un estado nazifascista; complot de los miembros de las fuerzas armadas argentinas de acuerdo con agentes enemigos dirigido a intervenir en los asuntos de los países vecinos, a fin de trabar su colaboración con los aliados por una parte y conquistarlos para la causa del "eje" por otra parte; colaboración estrecha con el enemigo en el terreno económico industrial con el objeto de preservar el potencial económico industrial del "eje" en la Argentina; conspiración de los gobiernos que se han sucedido en el poder desde 1943 en el sentido de obtener armamentos alemanes para su país.

2o. — En el terreno de la política internacional la culpabilidad de la traición argentina a la Unidad Continental volcada en el esfuerzo de guerra contra el "eje", sería igualmente manifiesta, según estima el Departamento de Estado de la Unión. En efecto, los antecedentes de que dispone le permitirían demostrar que el gobierno de la Argentina ha desplegado esfuerzos constantes tendientes a provocar cambios en los gobiernos de los países vecinos, especialmente Bolivia, Brasil, Chile, Uruguay y Paraguay.

3o. — Finalmente, desde el punto de vista de la colaboración politicosocial con las potencias del "eje", la culpabilidad argentina aparecería evidente sobre la base de los siguientes puntos: a) Ayuda y protección al espionaje existente. b) Actividad de agentes o intermediarios argentinos en favor de los nazis. c) Fracaso de la repatriación de los agentes nazis destacados en la Argentina. d) Protección y ayuda a la prensa pro nazi y envenenamiento del público con propaganda falseada. e) Protección a las escuelas y organizaciones nazis.

Tales serían en líneas generales los elementos en que se apoyaría la política norteamericana en la próxima Conferencia de Río de Janeiro para sostener su acción contra toda supervivencia de ideología nazifascista en la Argentina y contra el régimen de Perón que representa dicha ideología en ese país. Se considera que el Departamento de Estado haría valer estos antecedentes para abonar el terreno de la confianza y fe en el respeto mutuo sobre lo que debería fundamentarse el tratado de asistencia colectiva que se estudiará en la capital carioca.

Por último se señala el hecho que a la luz de los documentos aportados por el gobierno de la Unión es imposible concebir conciliación alguna entre la política real argentina del pasado y el presente y las responsabilidades que se desprenden para todos los signatarios de Chapultepec y San Francisco, de lo cual cabe una sola conclusión: **La necesidad urgente de la eliminación del régimen peronista de la Argentina, favoreciendo el retorno de esa República al seno de la comunidad de las naciones americanas con pleno goce del ejercicio de su soberanía, sus derechos y su prestigio nacional e internacional.**

Truman Autoriza Aumentos de Precios Para Compensar el Alza de Salario

Renunció el Gabinete de Egipto

Mokrashy Bey Intentará la Formación de Otro Ministerio

EL CAIRO, 15 (AP). — Renunció el primer ministro Mokrashy Bajá y su gabinete. Esto sobrevino a raíz de la dimisión, presentada en la noche del miércoles, de los tres miembros wafdistas independientes, quienes protestaron así de la forma en que el gobierno se comportó durante las recientes manifestaciones estudiantiles en esta capital y en Alejandría que dejaron un saldo de dos jóvenes muertos.

En fuentes allegadas al gobierno se manifestó que el mismo Mokrashy Bajá será encargado de constituir nuevo gabinete, el cual, se dice, se integraría con miembros de su partido, el Saad, y del Partido Constitución Liberal, que tiene un poderoso grupo en la oposición. Se entiende que de la nueva combinación gubernamental se omitirá al Partido Wafdista.

Carga de la policía contra estudiantes

EL CAIRO, 15 (United). — Policías a caballo y provistos de cascos de acero, cargaron hoy contra un grupo de estudiantes que intentaban realizar una manifestación en la zona de Elazhar.

Las demostraciones se iniciaron inmediatamente después de las oraciones de mediodía, cuando los estudiantes se congregaron a los gritos de "Abajo Inglaterra", "Evacuación o revolución". Los policías, blandiendo sus fusiles, dispersaron a los estudiantes hacia calles adyacentes a aquella en que se habían congregado, y los manifestantes trataron de reorganizarse para continuar sus demostraciones.

Sólo hubo algunos contusos, pues el distrito en que se realizaron las intentonas ofrece a los estudiantes amplios medios para aludir la acción policial, pues existe allí un laberinto de callejuelas que les permite dispersarse rápidamente para reunirse de nuevo poco después.

André Philip expuso la Nueva Política Financiera Francesa

PARIS, 15 (A.F.P.) — André Philip, en un gran discurso, expuso sus opiniones sobre política financiera y económica. El gobierno francés debe hacer frente a un déficit que amenaza —una vez deducidas las necesidades que impone la devaluación— con sobrepasar los trescientos mil millones de francos, a lo cual cabe agregar otros noventa mil millones para compensar el déficit de diversos organismos al margen del Estado.

Nuevas estimaciones

Estas cifras fueron acrecentadas por recientes estimaciones, que tienen como origen la devaluación y podrían ser atenuadas si una efectiva reconstrucción económica, de aquí a fin de año, pudiera mejorar las percepciones impositivas.

La liquidación de los valores franceses en el extranjero comportará, en total, cien mil millones; el aumento de impuestos, adoptado ayer por la tarde, deben arrojar cerca de cuarenta mil millones; las intensas economías reabsorberían de ciento diez a ciento veinte mil millones.

Recordó el ministro que, a pesar del pronunciamiento de la Comisión de Defensa Nacional, los efectivos militares, el primero de enero superaban el millón de hombres. Dijo que deben ser reducidos a la mitad. En cuanto a los gastos civiles, serán revisados, con la cooperación de la Comisión de Finanzas, ministerio por ministerio.

Partió de Montevideo Para Nueva York, el Hidroavión "Brasil", de la Cía. Dodero

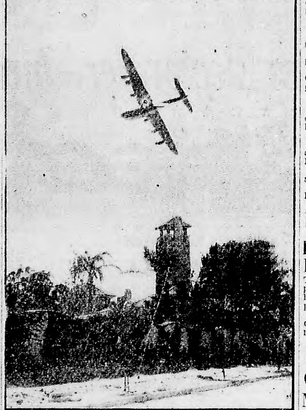

MONTEVIDEO, 15 (AP.). — A las 8 y 45 emprendió vuelo con destino a Nueva York el hidroavión Brasil, de la Compañía Argentina de Navegación Dodero, en lo que los círculos aeronáuticos creen puede resultar la prueba para el establecimiento de una línea aérea entre Norte y Sud América.

Un funcionario de la empresa Dodero manifestó, sin embargo, que el vuelo "es sencillamente de turismo" y que su itinerario comprende escalas en Río de Janeiro, adonde llegará esta tarde y de la que reanudará vuelo mañana; Trinidad y San Juan de Puerto Rico, para finalizar en Nueva York o Baltimore.

Viajan en el Brasil los señores Alberto Dodero y señora, John F. Shea, Marcos A. Zar, Jeoffrey Tyson, Jorge Carnicero, Mario Bassano Bozzo, Aldo Rosso y la señorita Berta Janssen.

Llegó a Río de Janeiro el hidroavión

RIO DE JANEIRO, 15 (AP). — Llegó a esta capital el hidroavión "Brasil", de la empresa Dodero, que había salido esta mañana de Montevideo en vuelo con escalas a Nueva York.

Chiang-Kai-Shek Pide Unidad Para que China Sea Fuerte

SHANGHAI, 15 (AP.). — El generalísimo Chiang Kai Shek, en un discurso que pronunció ante medio millón de personas, declaró que con la eliminación de los fueros extraterritoriales "no viviremos por más tiempo como esclavos y bestias de carga".

La unidad, base de una China fuerte

SHANGHAI, 15 (A.F.P.). — Por primera vez desde el fin de la guerra el mariscal Chiang Kai-Shek ha llegado a ésta.

Su visita ha sido materialmente triunfal, siendo ovacionado por el pueblo en las calles centrales de la urbe.

En breves declaraciones, Chiang Kai-Shek declaró que para que China sea próspera y fuerte, es necesaria ante todo la mayor unidad política interna.

Demandas rusas en el noreste

CHUNGKING, 15 (United). — El diario chino "Bienestar Social" de tendencias católicas, dice que Rusia ha hecho nuevas demandas relacionadas con los territorios del noreste de China.

1o.—Total cooperación económica ruso-china.

2o.—Privilegios especiales de compra y residencia para los ciudadanos soviéticos en nueve provincias del noreste y en dos municipios: Dairen y Harbin.

3o.—Todo el tráfico fluvial de la región estará en manos de los soviéticos.

4o.—Los rusos tendrán un corredor de seguridad que los llevará a Dairen y Porth Arthur y los rusos emplazarán tropas allí.

Protesta Yanqui Ante Tito por el Asalto a la Embajada

BELGRADO, 15 (AP.). — El embajador de los Estados Unidos, mister Patterson envió una nota de protesta directamente al mariscal Tito, solicitándole que dé las explicaciones oficiales correspondientes por el reciente atentado de la milicia yugoslava al penetrar con violencia en la sede de la Embajada y apoderarse de los vehículos de propiedad de la misma.

El secretario de la Embajada informó que el mariscal Tito había dado seguridades en el sentido de que se han adoptado providencias inmediatas que aseguren que tales cosas no volverán a ocurrir.

La Dimisión de Ickes Tendría Grave Repercusión en EE. UU.

MANCHESTER, 15 (Reuter). — "Estados Unidos tiene en estos momentos un escándalo político de primer orden", declara el diario liberal "Manchester Guardian" al comentar en un editorial de hoy la crisis producida por la renuncia del Sr. Harold Ickes.

"El colapso moral de la administración del Sr. Truman, —añade— es extraordinario, y todo constituye una perspectiva muy poco feliz para esa administración y sus medidas de gobierno".

Los Cambios se Harán Sólo si Parecen Indispensables

WASHINGTON, 15 (United). — El presidente Truman anunció que se han introducido ciertas modificaciones en los precios de algunas industrias, a fin de permitirles absorber los aumentos otorgados a los obreros en huelga. Por ejemplo, se ha autorizado un alza de cinco dólares por tonelada al acero, cantidad que se calcula suficiente para el incremento de 18.5 centavos por hora a los trabajadores de esa rama. Igualmente indicó que aquellos industriales que tuvieran dudas sobre los precios que deben fijar, pueden pedir el reajuste oficial de los mismos durante un período de prueba de un semestre. Afirmó que el alza de los precios será hecha sobre un margen estrictamente indispensable para evitar que el país se vea frente al peligro de la inflación.

Cambios en la Administración de Precios

WASHINGTON, 15 (Reuter). — El presidente de la Comisión Federal de Comunicaciones, señor Paul Porter, ocupará el puesto del señor Chester Bowles como jefe de la Oficina de Administración de Precios, de acuerdo con un anuncio que dió la Casa Blanca.

El presidente Truman dió una orden ejecutiva sobre la largamente esperada fórmula de salarios y precios. Al anunciar la reorganización del alto comando de la economía norteamericana, y tras de considerar la fórmula destinada a poner término al continuo estallido de huelgas, el presidente dijo:

Se enfrentan serias dificultades

"Enfrentamos serias dificultades. La producción es nuestra salvación. Hago un llamado al pueblo norteamericano para que estreche filas frente al enemigo común, el enemigo que después de la otra guerra convirtió nuestras victorias militares en derrota económica. Hago ese llamado a todos los ciudadanos de esta gran nación, para que se unan en el esfuerzo de consolidar nuestras victorias militares y, esta vez, obtener la victoria final sobre la inflación".

Sobre la nueva fórmula, dijo:

"Modifico ahora nuestra política de precios y salarios, a fin de permitir el aumento de estos últimos dentro de ciertas limitaciones, y solucionar la cuestión de cualquier industria que, encontrándose en difícil situación como consecuencia del aumento aprobado, pueda hallar un ajuste de precios sin esperar a la terminación del período de seis meses de prueba".

Los patronos estudiarán la nueva política

DETROIT, 15 (A. P.). — Los patronos de la industria de los automotores estudiaron la nueva política de jornales y precios del presidente Truman, en tanto la junta nacional de relaciones obreras reanudó las audiencias para verificar las acusaciones de la unión gremial sobre injustas prácticas obreras contra los miembros del personal de la General Motors.

Los portavoces de los fabricantes de automóviles no hicieron comentario alguno mientras éstos estudiaban la política revisada de la administración, sobre jornales y precios, pero un vocero de la unión gremial de obreros de la industria del automóvil no perdió mucho tiempo en censurarle. El presidente de dicha unión, Mr. R. J. Thomas, dijo: "Esa política podía haber sido ideada en 30 minutos en vez de 30 días". Afirmó que las nuevas disposiciones sobre salarios no podían ser consideradas como "una nueva política".

Desconocerían la legalidad de un paro

LOS ANGELES, 15 (A. P.). — Existe la posibilidad de que la Federación del Trabajo norteamericana no reconozca la legalidad de la huelga decretada por trece de sus gremios contra las compañías productoras de películas. Estos gremios afiliados a la federación, amenazan con comenzar una huelga el lunes próximo, si las compañías productoras no acceden a la demanda de los trabajadores que solicitan una reducción de 48 a 36 horas de trabajo por semana, sin rebaja de sueldos.

Trabajo de técnicos alemanes para EE. UU.

WASHINGTON, 15 (A. P.). — El secretario de Guerra, Mr. Patterson, reveló que unos 130 científicos y técnicos alemanes han comenzado a trabajar en este país en "proyectos militares", y añadió en una carta al senador por Arkansas, Fulbright, del Partido Demócrata, que aproximadametne otros 140 llegarán probablemente en un "futuro próximo.". La marina asignó trabajo a trece expertos en su laboratorio de pertrechos bélicos de White Oak, Maryland, para que investiguen en los mismos pruebas de equipos cohete que ellos realizaban en los laboratorios de investigaciones aerodinámicos de Alemania.

Comprueban que Frank Hizo Matar a 3.000.000 de Judíos

EE. UU. Exigirá la Libre Información

LONDRES, 15 (AP.). — El señor Stettinius manifestó que los Estados Unidos pedirán que se establezca como uno de los primeros trabajos de la Comisión de las Naciones Unidas que entiende de los Derechos del Hombre, el estudio completo del problema de la libertad de información.

En un telegrama dirigido al señor Kent Cooper, director Ejecutivo de "The Associated Press", manififesta que el mensaje que este último le hizo llegar poniendo de manifiesto la importancia del problema de la libertad de información será pasado al Consejo Económico Social, antes de que termine sus actuales deliberaciones.

Dutra Ordenó Sea Ocupada una Mina

RIO DE JANEIRO, 15 (A. F. P.). — El Presidente general Gaspar Dutra ha dictado un decreto por el que se ocupan militarmente las instalaciones de la mina San Jerónimo, en Río Grande do Sul.

La severa medida adoptada por el presidente, se debe al hecho de que a consecuencia del permanente desacuerdo entre patrones y obreros, el trabajo se halla paralizado desde hace tiempo en ese establecimiento, afectando gravemente a la actividad económica general de la zona.

Opinión Brasileña Sobre la Tarea Cumplida en la O. N. U.

LONDRES, 15 (AP.). — Cyro de Freitas Valle, representante brasileño ante el Consejo de Seguridad y uno de los delegados de su país a la Asamblea General de las Naciones Unidas, hizo la siguiente declaración, exclusiva para la Associated Press, sobre la labor cumplida en Londres:

Distribución de cargos

"De hecho hubo en Europa algunas críticas respecto al número de cargos importantes para los cuales fueron elegidos los estados americanos en el seno de la Organización de las Naciones Unidas. A algunos tal número les pareció excesivo, sobre todo porque las elecciones fueron acogidas en los países americanos como una prueba de la importancia creciente de los estados latinoamericanos en el concierto mundial. Una y otra impresión me parece el producto de un equívoco. Los estados americanos recibieron tantos y tan importantes mandatos debido a que despertaban confianza en los demás miembros de la organización y exclusivamente por eso. Hablando con humildad como se debe, la conservación de las posiciones de que hoy disfrutan depende exclusivamente de la forma en que trabajan en el consejo de seguridad y en el consejo económico y social. Si sirven bien, será de interés general el conservarlos.

En cambio, si se desinteresasen del trabajo continuo de la organización, entonces es seguro que perderán en prestigio y en las primeras elecciones de importancia. Los mandatos que nos fueron conferidos constituyen un crédito que se nos abrió y es menester que los estados centro y suramericanos se muestren dignos de la expectativa existente en torno de ellos.

El Consejo de Seguridad

"En cuanto al consejo de seguridad, es una cosa nueva en el mundo. Que era un cuerpo necesario quedó probado por el hecho de que pocas horas después de instalado golpearon a sus puertas un papis pequeño para quejarse de uno grande; una gran potencia para acusar a otra; y una nación media para denunciar un estado de cosas existente en otra que le parecía amenazaba la paz del mundo. El consejo estableció luego una cosa hasta hoy inaudita, el "franc parler" que jamás se oyó en Ginebra. Sus decisiones, es de esperarlo, han de constituir servicios a la causa de la paz, servicios que tanto beneficiarán al mundo en general como a las partes que se presentaron al consejo de seguridad para disipar dudas y dirimir diferencias.

"Si continúa en este camino que comenzó a trillar ya no tendrá disculpa en el porvenir un estado que ante él no procure disipar un malentendido, detrás del cual puede haber la amenaza de una guerra. Encuentro muy importante la participación de los estados latinoamericanos en el secretariado permanente de la organización. Ya pedí al gobierno brasileño que abra un concurso para reclutar candidatos capaces que conozcan bien el francés y el inglés, que como se sabe, son los idiomas de trabajo de la Organización de las Naciones Unidas. Los jóvenes que acudan al concurso y luego puedan entrar en la organización tendrán un inmenso futuro por delante. No tardarán en ocupar cargos de responsabilidad y dentro de pocos años, cargos de mando".

Delegado Ucranio

DIMITRI MANUILSKY, delegado de Ucrania a la O. N. U., aparece en la foto dirigiéndose a la asamblea para denunciar las actividades británicas en Indonesia

Había Dado Orden de Fusilar Para Evitarse Preocupaciones

NUREMBERG, 15 (United). — En la audiencia matutina del Tribunal Internacional, el fiscal auxiliar soviético, Sr. Smirnov, acusó a Hans Frank —el carnicero de Polonia— de haber "liquidado" por lo menos a 3.000.000 de judíos durante la guerra.

Dijo que entre aquellas a quienes Frank condenó a muerte había gran número de personas pertenecientes a la clase intelectual polaca. Citó un pasaje del diario de Frank en el cual éste exhortaba a que los antinazis fueran fusilados inmediatamente porque "era preocuparse demasiado" el enviarlos a los campamentos de concentración.

Con impasibilidad cínica escuchó los cargos

Declaró que Frank hizo esa anotación en su diario en el año 1940, y que aproximadamente en la misma época escribió: "Aun si se concierta la paz, nada cambiará en nuestro trato. La paz significará simplemente que entonces, como potencia mundial, nosotros llevaremos a la práctica la misma política general, sólo que con mayor intensidad. La paz, fundamentalmente, no entrañará ningún cambio".

Frank, con un ojo vendado, escuchó con cínica expresión las declaraciones del fiscal ruso, quien manifestó que el acusado indicó a la policía, en una reunión efectuada el 25 de enero de 1943, en el sentido de que no debía mostrarse "demasiado suave" en relación con las ejecuciones.

Atribuyó a Frank la siguiente declaración: "Recordemos, todos los que estamos aquí, en esta reunión, que figuramos en la lista de delincuentes de guerra del Sr. Roosevelt. Yo tengo el honor de ser el número uno de esa lista. Nos hemos convertido, por así decirlo, en conspiradores en escala mundial".

Tratarán el lunes si habrá vacaciones

NUREMBERG, 15 (A.F.P.) — Por haber discrepancias de opiniones entre el presidente del tribunal, la acusación y la defensa de los criminales de guerra nazis, la cuestión de si se autorizarán breves vacaciones será debatida el lunes próximo, y no mañana, como se había anunciado.

La defensa de los acusados desea dichas vacaciones para ampliar el alegato defensivo de varios de los principales implicados en crímenes de guerra.

Exposición del general ruso Smirnov

La audiencia de hoy fué dedicada a la exposición del general soviético Smirnov, acerca de atrocidades cometidas contra la población civil rusa.

La defensa alegó que era incompleta la documentación del fiscal Smirnov, pero intervino el presidente lord Lawrence, indicando que deben aceptarse toda suerte de documentos, orales o escritos, y que sólo podrán hacerse objeciones de procedimiento cuando se realice el alegato de la defensa.

Revela Smirnov que un cabo alemán reconoció en 1944 haber dado muerte él solo a 1.200 prisioneros de guerra y civiles alemanes solo para divertirse.

Una Calculadora Electrónica, Verdadera Maravilla Técnica, Apareció en la Unión

FILADELFIA, 15 (A. P.). — El Departamento de Guerra anuncia la existencia de la máquina de calcular más rápida del mundo, un millar de veces más rápida que cualquier modelo preexistente. Expresa que este modelo, que pesa treinta toneladas, puede resolver en una hora, problemas que habrían tardado años en ser solucionados mediante cualquier otro aparato matemático.

La máquina ha sido construida en la Universidad de Pennsylvania, y será enviada a Aberdeen, Estado de Maryland, donde según el general G. M. Barnes, del Departamento de Parques de Artillería, manifestó que se usará "en la confección de cálculos balísticos para la seguridad del país".

Marca nuevos rumbos

Según se dice, esta formidable creación del ingenio humano ha abierto un nuevo rumbo que asegurará grandes mejoras en el nivel de vida general, al permitir la producción industrial en condiciones superiores a las conocidas hasta ahora, comunicaciones más perfectas y adelantos generales en la ingeniería civil.

El aparato en sí, que puede sumar, restar, multiplicar, dividir, sacar raíces cuadradas y efectuar los cálculos más complejos de las matemáticas superiores, funda tales operaciones en el llamado "ENIAC", sigla correspondiente a "Electronic Numerical Integrator and Computar", que traducido al castellano quiere decir Integrador y Computador Numérico Electrónico.

Según lo ha anunciado el Ejército, podrían construirse máquinas similares para uso en la industria y la ciencia en general, como nuevo instrumento matemático en el diseño de aparatos, o el análisis de datos científicos complejos.

Asombrosa velocidad

Siempre a estar a las informaciones suministradas por el Ejército, un ejemplo de la velocidad con que opera la máquina en cuestión está dado por el hecho de que puede tomar una cantidad compuesta por cinco números dígitos, como por ejemplo 63.895, y sumarla a sí misma cinco mil veces, en el intervalo de un segundo. Si tal operación se efectuara con lápiz y papel, se llenaría para ello el espacio equivalente a dos páginas de diarios completas.

El famoso "ENIAC" ocupa un espacio correspondiente a una habitación de dieciséis metros de largo por diez de ancho, tiene ocho mil lámparas de vacío y la apariencia de un gigantesco conmutador telefónico, al que se parece hasta en los pequeños foquitos que se encienden y apagan cuando se está resolviendo un problema complicado.

Respuesta impresa

No obstante que el "ENIAC" efectúa sus operaciones mediante el empleo de la mágica ciencia electrónica de nuestros días, puede afirmarse que no es más que un hermano electrónico del ábaco. El "ENIAC" comienza sus cómputos con tarjetas perforadas con los números correspondientes que se introducen en el aparato, y la respuesta sale al cabo del proceso de calculación, en otra tarjeta perforada.

SOLICITADA

La publicación del llamado "Libro Azul" del Gobierno de los EE. UU. de Norte América menciona a esta Sociedad Anónima con referencia a los siguientes aspectos: 1o.) La persona de su Presidente; 2o.) Su "dueño"; 3o.) Sus contratos con el Superior Gobierno de la Nación; y 4o.) La falta de "control" por parte del Superior Gobierno de la Nación.

La verdad —comprobada— al respecto, es la siguiente:

1o.) La Presidencia del Directorio de esta Sociedad ha sido ejercida por los siguientes señores: Pedro Olivé, desde 1927 hasta 1910, año de su fallecimiento; Ludovico Freude, desde 1910 hasta su retiro de la Sociedad en 1944; Rodolfo Kosauer, desde 1944 hasta la actualidad.

2o.) El capital social de m$n. 1.000.000.— está distribuído entre 34 personas que poseen un mínimo de cinco y un máximo de noventicinco acciones de pesos 1.000.— m/n. cada una. No hay por lo tanto ningún accionista que pueda ser considerado "dueño" de la Sociedad, siendo por otra parte necesario, para formar mayoría, la concurrencia de un gran número de socios. De los 34 accionistas uno, que posee $ 8.000.— nominales, o sea el 0.8 o/o del capital social, reside en Alemania. (Véase el informe oficial del Señor Presidente de la Junta de Vigilancia y Disposición Final de la Propiedad Enemiga publicado el 22 de Enero último). De los restantes 33 accionistas, son: 22 argentinos, con un capital de $ 697.000.—; 6 alemanes (todos, con excepción de uno, arraigados en el país hace más de 20 años, y la mayoría con esposa e hijos argentinos), con un capital de $ 192.000.—; y 5 de otras nacionalidades, con un capital de $ 103.000.—.

3o.) Esta Sociedad ha trabajado durante sus casi 20 años de existencia para los sucesivos Gobiernos de la Nación, habiéndosele adjudicado las obras respectivas a base de licitaciones y dentro de los regímenes administrativos vigentes, no siendo exacto que resultara adjudicataria de las obras que se mencionan en el "Libro Azul" por ofertas que no fueron las más bajas. Por lo demás y dado el carácter argentino de esta Sociedad y su absoluta y comprobada desvinculación de cualquier otra entidad o empresa extranjera o del exterior, no se ha podido oponer nunca impedimento de ningún orden para ser adjudicataria de obras públicas.

4o.) Esta Sociedad, desde hace largo tiempo, ha sido sometida a investigaciones minuciosas por parte de la Junta de Vigilancia y Disposición Final de la Propiedad Enemiga con respecto a toda su actuación, documentos, libros y vinculaciones desde sus orígenes, investigaciones que han encontrado la más franca ayuda de esta Sociedad y cuyos resultados no podrán, sin duda, ser otros, que la constatación de su absoluta desvinculación de intereses no locales, de sus procedimientos siempre correctos y de la ausencia de toda actividad extraña a sus finalidades estatutarias.

COMPAÑIA GENERAL DE CONSTRUCCIONES
SOCIEDAD ANONIMA

Buenos Aires, Febrero 15 de 1946.

Una Jornada de Fervor Cívico Fué la Proclamación Democrática Hecha en Azul

Una Clamorosa Multitud Despidió en Retiro a los Candidatos de la Unidad Dres. Tamborini y Mosca

Amplia Adhesión del Pueblo Tuvo el Acto

AZUL, 15 (De nuestro corresponsal). — Un imponente acto de entusiasmo cívico constituyó en esta ciudad la proclamación de los doctores Tamborini y Mosca, como candidatos a la presidencia de la Nación por la Unidad Democrática, y de la fórmula Prat y Larralde por el radicalismo provincial a la gobernación de Buenos Aires.

Los doctores Mosca, Prat y el Sr. Larralde, con su comitiva, fueron acompañados por una imponente manifestación de personas que alcanzaba a cubrir varias cuadras de la Avenida Hipólito Irigoyen, en cuyo trayecto se renovaron las expresiones de entusiasmo y adhesión.

Una formidable ovación estalló al pasar la columna frente a la casa de la señora madre del Dr. Prat, quien desde uno de los balcones saludó a su hijo, alcanzándole un ramo de flores.

En la plaza San Martín

El encolumnamiento de la manifestación arribó a la Plaza San Martín, en la cual y frente a las puertas del teatro Español se había levantado el palco. Numerosas personas se encontraban ya ubicadas en la plaza con el objeto de asistir a la proclamación y escuchar la palabra de los oradores.

La proclamación

Tras de innumerables esfuerzos para imponer silencio a la multitud, se inició la serie de discursos, haciendo uso de la palabra en primer término, el secretario del comité radical del Azul, Dr. Alfredo Sarno, quien proclamó a los doctores Tamborini y Mosca como candidatos a la presidencia de la Nación y al Dr. Juan Prat y señor Crisólogo Larralde, como candidatos a la gobernación de la provincia de Buenos Aires. Cuando el orador mencionó a cada uno de los candidatos proclamados, sus nombres fueron recibidos con verdaderas ovaciones y aplausos.

Habla el doctor Prat

Acto seguido, ocupó la tribuna el candidato doctor Prat, quien, tras de referirse a jiras anteriores, dijo:

"[illegible] que en este acto pueblo y dirigentes lanzan su desafío al [illegible] y reclaman para la emoción la jerarquía que intenta negarle la concepción utilitaria de la vida.

"Es la emoción la que agiganta esta tribuna. Por eso la esperaba para [illegible] con ella especialmente [illegible] el sonido firme de la lealtad sin reservas, en forma categórica e inconfundible, mi solidaridad personal y política con los candidatos radicales a la presidencia y vicepresidencia de la República, doctores José P. Tamborini y Enrique M. Mosca.

"Y mi solidaridad política es imperativo del origen común, del credo y de la disciplina y total coincidencia en el sendero ideológico que recorremos para realizar los anhelos superiores de la argentinidad.

"Si el pueblo de Buenos Aires, por voluntad de su mayoría, me consagra gobernador, esa solidaridad personal y política se proyectará en armonía fecunda y afianzará el precepto de la Constitución Nacional que ha de depararme el insigne honor de ser agente natural del ilustre presidente ya consagrado por el pronunciamiento de la ciudadanía".

Discurso del Dr. Mosca

Inmediatamente, hizo uso de la palabra el candidato a la vicepresidencia de la República, doctor Enrique M. Mosca, cuya presencia fué saludada con renovadas expresiones de aprecio y simpatía. El orador, comenzó su alocución, expresando:

"He de iniciar esta exposición con un recuerdo expresivo que me confiara el dilecto amigo y compañero de fórmula, doctor José P. Tamborini, que, impedido de trasladarse a esta ciudad, por razones de salud, me pidió transmitiera su adhesión al acto. Uno su voluntad a la mía para saludar en esta magnífica asamblea al radicalismo de Buenos Aires y a todos los hombres de buena voluntad que han sabido agregar su calor de auspicio y su esfuerzo denodado a esta cruzada nacional que estamos cumpliendo para salvar el porvenir de la patria de su derrumbe institucional".

Nobleza simulada

Más adelante, el doctor Mosca, agregó:

"La sociedad está hastiada de tanta nobleza simulada y de tanta engañosa promesa. Sabe que sólo son ciertas y estables las creaciones de la inteligencia, de la lógica y de la verdad. No puede creer en aquellos que han perdido el eje de la cordura para enlodar con su insulto y con su blasfemia a quienes están muy por encima del quilate de sus desacomedidos detractores. No puede creer en aquellos que mo-tejando de títeres a los que obran por el determinismo de su propia voluntad, no pasan de ser muñecos irresponsables movidos por las cuerdas ocultas de su sensualismo y de sus pasiones instintivas. No pueden creer en quienes inflaman los odios de las clases irreflexivas volviéndolas contra los que han dado impulso efectivo al progreso, exponiendo sus patrimonios y sumando sus bien intencionadas iniciativas. No puede creer en quienes se afiebran por mostrarse patriotas y demócratas en el preciso instante en que un documento lapidario y monstruoso viene a probarnos que no tuvieron repudio en ponerse al servicio de los enemigos de la felicidad del hombre para traicionar nuestra soberanía, enajenar nuestra solvencia moral y menoscabar nuestra reputación".

El acto eleccionario

Luego el orador se refirió a los próximos comicios del 24 del mes en curso, diciendo:

"El acto eleccionario que se avecina, más que una competencia de fuerzas políticas, constituye una pugna entre las legiones de la justicia y el orden, y las que amenazan arrastrar la patria en el fangal de sus fatídicas abarraciones. No caben las ambigüedades y las indecisiones. Se defiende la integridad constitucional del país o se reniega del diploma honroso de la argentinidad.

Finalmente el doctor Mosca terminó su discurso con estas palabras:

"Desde el fondo de la historia, los próceres virtuosos que nos dieron independencia y organización, han lanzado una estridente clarinada que suena a incitación para el combate. Formemos filas y arremetamos heroicamente para que el sol de la gloria vuelva a iluminarnos con sus benditos fulgores".

LA ENSEÑA PATRIA EN LA PROCLAMACION

UNA GRAN BANDERA argentina, la única, llevada por mujeres, presidió la proclamación en Azul de Prat y Larralde. El acto alcanzó extraordinarias proporciones, y el entusiasmo y la corrección del mismo fué una muestra más de la cultura de las masas democráticas

Con el Ingeniero Augusto José Durelli se Solidarizan

LA Agrupación de Mujeres Democráticas de Belgrano ha dado a conocer una declaración repudiando la exoneración del Ing. Augusto J. Durelli de la Municipalidad de Buenos Aires y de la asesoría del laboratorio de La Plata. En la nota se hace constar que el artículo 14 de nuestra Constitución garantiza la libre difusión de ideas.

Numerosa Comitiva Acompaña a los Líderes del Radicalismo

LA tercera y última jira de los candidatos de la Unión Democrática ha comenzado esta tarde con aire triunfal. Una multitud clamorosa despidió en la estación Retiro, del ferrocarril Pacífico, a los doctores Tamborini y Mosca y a sus acompañantes. Delegaciones de los partidos integrantes de la Unión y de los grupos extrapartidarios que apoyan su campaña de reconstrucción nacional habíanse congregado desde temprano en los andenes de Retiro, y exteriorizaron, con sus exclamaciones y sus vítores a la democracia, la seguridad de victoria que embarga a las agrupaciones populares. Numerosos estribillos aludieron especialmente a una de las etapas del viaje de los candidatos de la libertad — San Juan —, expresiones que el público recibió con muestras visibles de regocijo y aprobación.

Llegan los candidatos

Las expresiones de entusiasmo de la concurrencia, renovadas cada vez que se descubría la presencia de un dirigente de los partidos de la Unión Democrática, arreciaron poco antes de la hora señalada para la partida del convoy, cuando los doctores Tamborini y Mosca llegaron a la estación Retiro. Trabajosamente, debido a la vehemencia del público que anhelaba saludarlos, los candidatos de la democracia pudieron llegar al coche que les estaba reservado, desde donde retribuyeron, con amplio gesto, la ovación que se les tributaba.

Mientras llegaba la hora de la partida, la concurrencia, que llenaba el amplio andén, mantuvo el entusiasmo con sus estribillos.

Mientras tanto, los flancos del convoy ya presto a partir, se iban llenando de leyendas. Cada partidario colocaba el nombre de su partido: había jóvenes que estampaban el nombre ya glorioso de FUBA otros hacían reclamos de justicia o augurios de buen viaje. La L de la libertad abundaba en las paredes de los coches.

Mientras se prolongaba la espera, los viajeros eran requeridos por la concurrencia. El Dr. Tamborini se mantenía en la plataforma trasera del convoy, retribuyendo los saludos personales y los aplausos repetidos de la concurrencia.

La presencia de don Elpidio González que no deserta de un solo viaje, también era cariñosamente celebrada por la concurrencia, especialmente los jóvenes, que le hicieron una especial manifestación de reconocimiento de su contribución a la campaña democrática. Se recalcó entonces su posición de abierto apoyo a la Unidad, y el viejo luchador respondió emocionado agitando su sombrero en alto.

Sale el tren

Cuando los empleados del ferrocarril dieron la indicación de que el tren salía para la jira de Cuyo, una ola de entusiasmo recorrió la multitud: prestamente se levantaron los pañuelos, y un potente "¡Buen Viaje!", sonó en todo el ámbito de la estación. Eran exactamente las 15 y 5. Mientras tanto, los altoparlantes instalados en el tren, lanzaron las notas alegres y marciales de la marcha de San Lorenzo.

Durante varios minutos, el público permaneció vitoreando a la Libertad, la Democracia, la Unidad y a los doctores Tamborini y Mosca.

La comitiva

Acompañan en este viaje a los doctores Tamborini y Mosca, las siguientes personas:

Elpidio González, Gabriel Oddone, Mauricio Yadarola, Juan José Díaz Arana, Alejandro Ceballos, Julio A. Noble, Manuel V. Ordoñez, Jacinto Fernández, J. Tedín Uriburu, Ismael López Merino, Belisario Moreno Hueyo, Inocencio Pérez, César Carman, general Manuel Calderón, Casimiro Pérez, J. del Carril, Raúl Damonte Taborda, Raúl López Noel, José Peter, Benito Marianetti, Ernesto Laclau, Juan José Idoyaga Molina, Guillermo Fonrouge, Ernesto C. Boatti, Juan Carlos Palacios, Gabriel Mosca, Enrique Mosca (h), Ricardo Pena, Víctor Pinto, coronel Julio I. Moreno, Luis H. Mosca, Raúl Gargione, Antonio B. Toledo, Pedro Augusto Pena, Aquiles Piga, Alberto M. Stainoch, Santiago Nudelman, Ismael Moya, Nicolás Romano, Domingo Alberto Romano, Carlos J. Benítez, Carlos Peralta Alvear, Julio Duró Ameghino, Juan Carlos Saccone, Simón Junín, Ramón Cortés Conde, Ernesto García, Juan Wasserman, Francisco Bavastro, José Frega, Salvador Viale, Juan P. Larrechea, Abigaín Borthaburu, Enrique Fernández Latour, René A. Domínguez, Guillermo D'Andrea Mohr, Arturo Orzábal Quintana, Ricardo Tobal García, Eduardo Venturino, Tomás Scott, Osvaldo M. Giorno, teniente coronel Luis Golpe, teniente coronel Gregorio Pomar, José P. Ustenghi, Diego Ortiz Grognet, Jesús Villega, Emilio Rimoldi, Héctor Núñez y Abel Lerner.

Una Despedida Cordial al Candidato a Vice Dr. Mosca

SABIDO es que el Dr. Mosca es aclamado siempre, en todas las asambleas, como el líder de la unidad dentro de las fuerzas radicales. Su presencia es preludio de un grito que la multitud corea con entusiasmo. ¡Unidad!

Esta tarde, cuando el tren partía, la multitud le rodeó y luego, ya a bordo, reclamó su presencia. Apareció por una de las ventanas del comedor, y de inmediato una dama reclamó un autógrafo, en una de sus fotografías. Tras ese primer pedido, todos los que rodeaban la ventana quisieron también su recuerdo, y el Dr. Mosca, complaciente, con una sonrisa cordial, firmó cientos de autógrafos en varios minutos.

De D. Elpidio González

El señor Elpidio González siguió en el uso de la palabra al doctor Mosca, comenzando su alocución señalando su emoción por dirigirse a tan magna asamblea, para más adelante agregar:

"Correligionarios: La bandera está en manos recias y firmes. El radicalismo está de pie, afianzado por todas las fuerzas de la democracia. Sólo falta el esfuerzo final para la ventura de salvar para siempre el país. Que esa sea la acción del pueblo en la jornada decisiva del 24 de febrero, cuya síntesis es categórica: con el radicalismo y la libertad o con el continuismo y la esclavitud. Y ahora, un viva a las fórmulas del radicalismo y de la Unidad Democrática, Tamborini-Mosca y Prat-Larralde, que ya están virtualmente en los puestos del gobierno y en la mayor responsabilidad".

Otros oradores

Después ocuparon sucesivamente la tribuna los siguientes oradores: señor Obdulio Siri; arquitecto Martín Noel; señor Crisólogo Larralde; doctor Gabriel Oddone; señor Manuel Osores Soler y doctor Ricardo Balbín. Todos los oradores merecieron la más amplia aprobación de los concurrentes, que premiaron sus palabras con estruendosas ovaciones.

Asamblea en Ayacucho

Mañana, a las 19.30 horas, se efectuará en la ciudad de Ayacucho una importante asamblea del radicalismo local, a la cual ha sido especialmente invitado el secretario de la Comisión Nacional de Propaganda de la Unión Democrática, Sr. Ricardo Garbellini, quien partirá mañana, acompañado del Dr. Luis Lucchini.

Habrá Hoy Una Audición de los Ferroviarios Democráticos

LA Junta Central Democrática de Empleados Ferroviarios comunica que continúan las audiciones que bajo el nombre de "Voz y Pensamiento Democrático" se irradian en espacio cedido por los partidos que integran la Unión Democrática.

Hoy a las 20, por Radio Argentina, disertará el señor Roberto Regazzoni.

Extraordinario Público Asistió al Acto de Proclamación de Unidad en Belgrano

ANTE una concurrencia numerosa, que ocupó más de una cuadra de la Avenida Cabildo, se realizó anoche el acto de proclamación de la fórmula Tamborini-Mosca, organizado por la Junta Interpartidaria de Unión Democrática de la circunscripción 16ª Belgrano.

Usó en primer término de la palabra el presidente de la Junta Interpartidaria señor Alberto J. Frola, quien hizo un paralelo entre las fuerzas democráticas y las del continuismo, que disputan la presidencia de la Nación, y proclamó a los candidatos Tamborini-Mosca.

Discurso del ingeniero Noble

Habló luego el candidato a senador Ing. Julio A. Noble, quien analizó en medio de grandes aplausos la situación del país a partir del 4 de junio de 1943, expresando que luego de conocerse el contenido del "Libro Azul", que documenta la actividad nazi del candidato a presidente del continuismo, se sabe que el continuismo significa la guerra.

Adhesión de un sacerdote

Se leyeron también numerosas adhesiones, entre ellas las de la Agrupación de Mujeres Democráticas, de la Federación Universitaria de Buenos Aires, de las juventudes, centros y comisiones femeninas de los partidos y de diversas entidades.

Se leyó también una nota del candidato a senador por el Partido Comunista, Sr. Rodolfo Ghioldi, explicando su inasistencia y saludando a la asamblea, especialmente a las mujeres de Belgrano por su lucha en defensa de la libertad. Fué muy aplaudida la nota.

El locutor anunció la presencia en la sala del reverendo padre Fernando Romero, cuya adhesión se leyó a continuación, arrancando una prolongada salva de aplausos.

Habla Damonte Taborda

A continuación habló el Sr. Raúl Damonte Taborda, cuya presencia en la tribuna fué largamente aplaudida. Recordó los informes de la Comisión Investigadora que presidió en la Cámara de Diputados, complementados con el Libro Azul. A continuación explicó la penetración nazi en el país desde 1937 hasta 1943 y desde el triunfo de la revolución militar hasta el presente, mencionando los nombres de los principales dirigentes totalitarios y de [illegible] del "putsch" en preparación.

ACTO DE UNIDAD EN BELGRANO

PARTE del público asistente al gran acto de unidad que se realizó anoche en Belgrano. En el círculo aparece el candidato socialista a senador, doctor Alfredo Palacios, en el momento que hacía uso de la palabra

Frecuentemente interrumpido por los aplausos, terminó exhortando a los ciudadanos a cumplir con su deber en los próximos comicios. Que sepan cumplir con su deber, dijo, ahora que se ha llegado a la última etapa en la cual se conquistará el triunfo de la democracia y de la libertad.

A continuación se leyó la oración a la bandera del presidente Avellaneda.

Ocupó seguidamente la tribuna el doctor Eduardo Araujo, quien trató sobre la situación interna del país, oponiendo al pensamiento y la acción de los hombres del actual régimen, el pensamiento y la acción de San Martín, Sarmiento y otros próceres, así como de estadistas extranjeros.

Al terminar el orador, se tocó el Himno Nacional, cuyas estrofas fueron coreadas por los concurrentes al acto.

Discurso del Dr. Palacios

Finalmente ocupó la tribuna el doctor Alfredo L. Palacios, quien se refirió a la infiltración nazi en el país y a las comprobaciones del Libro Azul. Los aliados —manifestó— han vencido a Alemania, pero no al totalitarismo, que consiste en la deshumanización del hombre y en su absorción por el Estado.

Analizó luego la ideología fascista y abundó en consideraciones sobre el régimen que ha dominado en Alemania y afirmó que tras la derrota de ésta, nuestros dictadores, que la exaltaron y admiraron, se pusieron la máscara de una nueva ideología y usaron la palabra democracia en sus documentos oficiales. Pero el régimen totalitario, subsiste en nuestro país. La palabra sigue profanada; los derechos individuales desconocidos.

El discurso del doctor Palacios fué largamente aplaudido por la concurrencia.

Una nota de Tamborini

Se leyó una nota del candidato a presidente por la Unión Democrática Dr. José P. Tamborini, quien explicó que el viaje a iniciarse hoy le impedía concurrir, como hubiese sido su deseo. Expresaba sus votos por el éxito del acto de proclamación de su candidatura en la parroquia que le vió nacer.

La lectura de esa nota provocó una delirante ovación a la Unidad Democrática y al Dr. Tamborini, cuyo nombre se coreó insistentemente junto con la palabra ¡Presidente!

El acto terminó en orden

Al finalizar el acto, el extraordinario público se dispersó en completo orden, siendo aplaudido al retirarse por los vecinos que habían seguido la reunión desde los balcones y ventanas de los edificios cercanos.

Las Trasmisiones Radiales de la Unidad Democrática

LOS partidos integrantes de la Unión Democrática ajustarán su propaganda radiotelefónica de hoy al siguiente horario:

Unión Cívica Radical: A las 18.30, por Radio Belgrano, hablará el Dr. Julio D. Urdániz; a las 19.30, por Radio del Pueblo, el señor Antonio di Tomaso; y a las 21.45, por Radio Porteña, el Dr. López del Carril.

Partido comunista: A las 18.45, por Radio Excelsior, en una audición especial femenina de apoyo a la Lista de Unidad, hablarán las señoras María Hortensia Sellarés, Isabel Madroñal y Andrea W. de Enquin, y a las 20, por Radio Argentina, lo hará el señor Italo Grassi.

Partido Socialista: A las 19.45, por Radio Splendid, hablará el Dr. Nicolás Repetto, y a las 21, por Radio Mitre, lo harán María L. Berrondo y Manuel Palacín.

Byrnes Declaró que el Documento Fué Publicado con Conocimiento de Truman

SIGUE EL ESTUPOR EN AMERICA POR EL LIBRO AZUL

Censuran a los Inculpados los Partidos Políticos Chilenos

SANTIAGO DE CHILE, 15 (United). — El presidente del Partido Conservador, senador Joaquín Prieto Concha, al referirse al "Libro Azul", declaró: "En realidad, los que estábamos al tanto de la política argentina, no nos extrañó la publicación de ese documento de la cancillería norteamericana. Era por todos conocida la ideología imperante en ciertas esferas gubernativas de la vecina república. Por lo tanto, esas revelaciones confirman nuestras apreciaciones de carácter general.

"En cuanto a Chile, la propaganda nazi no prosperó ni podrá prosperar jamás, gracias a la conciencia democrática chilena".

A su vez, el presidente del Partido Liberal, doctor Francisco Bulnes, expresó: "La declaración del Departamento de Estado sonará como una clarinada, que despertará la conciencia democrática de los habitantes de toda la América y ésta se alzará en todas partes para expresar su repudio a las ideas totalitarias de los regímenes de facto".

Consecuencias

RIO DE JANEIRO, 15 (United). — No ha disminuido el calor con que la opinión pública discute las sensacionales revelaciones del Libro Azul publicado por el Departamento de Estado norteamericano.

Mientras el hombre de la calle se pregunta cuáles serán las consecuencias que acarreará la divulgación de dicho documento, los diarios siguen prestándole su principal atención.

El "Diario da Noticias", el matutino que afirma poseer la mayor circulación en la capital de la República, dedica hoy su primer editorial al asunto, expresando: "Encuéntranse nuestros vecinos del Plata en la exacta oportunidad para resolver, mediante los recursos del mecanismo electoral, aunque precariamente garantizados, su gran problema interno. Y toda la comunidad americana espera que lo logren hacer para su bien y para su perfecta tranquilidad".

Piden que hablen

También por primera vez se manifiesta el "[illegible] do Brasil", órgano conservador y católico, el cual en un editorial titulado "Que hable la Casa Rosada", después de poner de relieve la extremada gravedad de la situación que ante el documento "respaldado por la autoridad moral del Departamento de Estado, y cuya repercusión se ha manifestado en todos los círculos de la opinión pública mundial, preferimos no hacer otros comentarios y esperar la palabra del gobierno argentino respecto a los hechos citados, los cuales son de la más impresionante gravedad. Tiene la palabra el gobierno argentino".

También editorializa el matutino "Correio da Manha", órgano de tendencia liberal, el cual formula "una advertencia al pueblo argentino", expresando: "cuando hay medios legítimos diplomáticos, políticos y económicos para impedir la victoria del nazismo, ¿permitirán las naciones democráticas que la aventura peronista se consume y se desarrolle con todas sus posibles catástrofes?

El Gabinete Brasileño no Trató el Caso Argentino

RIO DE JANEIRO, 15 (A.F.P.) — La reunión del gabinete de Dutra trató solamente de asuntos financieros, según informó el secretario de gobierno en una nota oficial. Agrega la misma que el presidente había convocado a sus ministros con el fin de que el ministro de Hacienda hiciera una exposición de la situación económica y financiera del país. Los secretarios de Estado, luego de la exposicin de su colega de Hacienda, propusieron diversas medidas. Según la nota oficial, no se trató el caso argentino ni nada referente al mismo.

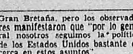

Un editorial

NUEVA YORK, 15 (United). — El "New York Times" publica el siguiente comentario editorial con el título de "Perón o Braden":

"La respuesta del coronel Juan Perón a los cargos de colaboración con el nazismo, que hizo contra él nuestro departamento de Estado en su "Libro Azul" es la que podía esperarse. Continúa repitiendo la fábula de que ésto no es más que el complot de un hombre, nuestro secretario auxiliar de Estado, Mr. Spruille Braden, para minar a él y al gobierno de coroneles del que todavía tira los hilos, y que no refleja fielmente los sentimientos de nuestro gobierno ni del pueblo de los Estados Unidos.

"Creemos que con esto está tan equivocado como veraz fué el "Libro Azul" en sus acusaciones de colaboración y en su apreciación de propósitos del grupo de coroneles que Perón encabeza.

"El coronel Perón, por supuesto, hablaba en gran parte para el "consumo interno" de la Argentina en la entrevista con el periódico laborista, en la que repitió sus conocidos cargos contra Braden. Eso lo admitió tácitamente el mismo diario al titular la entrevista "Perón o Braden". "Vote por uno o por el otro el 24 de febrero". ¡Qué problema para unas elecciones argentinas! Muestra sin embargo, que se reconoce la impresión producida en la Argentina por Braden, cuando, como embajador nuestro, habló al pueblo argentino por sobre el gobierno.

"El coronel Perón tiene razón cuando señala que las acusaciones de nuestro "Libro Azul" están dirigidas principalmente contra el. ¿Contra quién podían estar dirigidas? Fué cabecilla del pequeño grupo de oficiales que conspiró para llevar la Argentina a la guerra, al lado del eje; que depuso al presidente que habían elegido ellos mismos, al general Ramírez, cuando intentó cumplir los compromisos contraídos por la Argentina en la conferencia de Río de Janeiro y que no realizó sus propósitos porque Alemania e Italia no podían proporcionarle armas y porque, finalmente, el eje fué derrotado en Europa.

"Perón es la única esperanza que les queda a esos conspiradores para mantener en la Argentina la simiente del fascismo, de la que esperan que brotará una nueva guerra. Las acusaciones de nuestro "Libro Azul" no podían estar dirigidas contra el pueblo argentino. Siempre que ha tenido una oportunidad ha demostrado su fe democrática. Como dijo el diario "La Nación", el "Libro Azul" traza "una clara línea de separación" entre el pueblo argentino y su gobierno.

"El pueblo argentino tiene ahora, en forma concreta, una confirmación de sus sospechas y temores. Tiene ahora, por escrito, la prueba decisiva de las vinculaciones con los nazis que todo el mundo sabía, pero que hasta ahora Perón y su gobierno podían negar porque no había pruebas escritas. Quizás la pluma vuelva a mostrarse más fuerte que la espada".

Estudian en Londres

LONDRES, 15 (United). — El Foreign Office anunció que está "estudiando" el memorándum de los Estados Unidos referente a la Argentina dado a publicidad por el Departamento de Estado, esta semana.

El comentarista oficial no quiso predecir qué actitud adoptaría la Gran Bretaña, pero los observadores manifestaron que "por lo general nosotros seguimos la política de los Estados Unidos bastante de cerca en estos asuntos".

Las elecciones

RIO DE JANEIRO, 15 (United). El Libro Azul divulgado por el Departamento de Estado norteamericano, tuvo amplia repercusión en el Congreso Nacional brasileño y es motivo de atención para la mayoría de los legisladores.

El líder de la mayoría, señor Nereu Ramos expresó: "Puedo dar las seguridades de que Itamaraty hace dos días tenía ya en su poder ese documento enviado desde Estados Unidos. Puedo agregar que ese documento será examinado por el gobierno brasileño con prudencia, patriotismo y con el cuidado que se merece.

El señor Hermes Lima, electo por la Unión Democrática Nacional, interrogado acerca de cuál debería ser la actitud de Brasil si Perón resultaba electo presidente, contestó: "Si las elecciones argentinas son tan libres como las que acabamos de tener en nuestro país no veo motivos para que no reconozcamos a gobernantes elegidos por la voluntad soberana del pueblo".

Mientras tanto se espera en breve una declaración oficial sobre la situación continental en relación con los últimos acontecimientos, especialmente la divulgación del Libro Azul. Este anuncio fué hecho por el canciller Juan Neves da Fontoura, quien reveló que hará amplias declaraciones a la prensa luego de conferenciar con el presidente Dutra.

OSVALDO ARANHA

FRANCISCO BULNES

SPRUILLE BRADEN

En Forma Aguda Sigue el Problema de Perón, Dicen en los Estados Unidos

NUEVA YORK, 15 (AP.). — El diario "The New York Herald Tribune", en un editorial destacado publicado hoy con respecto a la Argentina, dice: "Si la acusación del Departamento de Estado contra Perón y los fascistas argentinos puede considerarse como un movimiento diplomático no ortodoxo, ha sido provocado, por lo menos, por un problema peculiar del mundo moderno. En efecto. La historia reciente está llena de regímenes ambiciosos que han pervertido los usos del orden internacional, al propio tiempo que las formas de la democracia interna, para lograr su desorganización. ¿Qué hacer con ellos? Los coroneles argentinos, y Perón en particular, continúan presentando este problema para los Estados Unidos y las restantes repúblicas americanas, en una forma aguda. Nosotros estamos tratando de establecer un sistema regional americano. La lógica política y geográfica requiere la inclusión de la Argentina, pero los requerimientos esenciales para el éxito de ese sistema —uno de los cuales es la mutua confianza general en la similitud de la política— hace la inclusión del gobierno argentino, tal como éste se mantiene, imposible.

Correcta indiferencia

"Podemos permitirnos el mantener una correcta indiferencia en los asuntos internos de un estado remoto, pero hay un serio problema que no puede ser evitado: la Argentina totalitaria está preservando lo que ha quedado de las fuerzas del fascismo, del nazismo y del falangismo, y disemina estos elementos por entre la comunidad americana, bajo la máscara de una pretendida democracia y explotando la decencia de la civilización. Este problema no se hubiera resuelto con nuestra enérgica política anterior. De modo que se agravó (y las bases de nuestra política exterior resultaron comprometidas) por el curso tomado por las protestas argentinas, que llevó a los coroneles al sistema americano establecido en México y les introdujo en la O.N.U. Pero nada pareció haberse resuelto tampoco con el siguiente cambio de sistema: la vigorosa intervención de Mr. Spruille Braden.

Grandes dificultades

"El coronel Perón continuó sin grandes dificultades su campaña, atando a la Nación Argentina al militarismo demagógico y totalitario. Algo más se necesitaba hacer y el presente documento es un nuevo esfuerzo para hacer frente de manera práctica a dicho problema. Nada dice acerca de la actual campaña electoral; no significa tampoco, explícitamente, una inmediata intervención en los asuntos internos argentinos. Es simplemente una demostración que el gobierno norteamericano se ha visto forzado a hacer, citando capítulos de los archivos nazis capturados y otros documentos, que ponen en evidencia la duplicidad de los coroneles y el gobierno, la falsedad de sus promesas, la burda hipocresía de su "neutralidad" y de su "declaración de guerra" y los otros pretendidos engaños. El material no es particularmente nuevo; lo que es nuevo es que sea el Departamento de Estado de los Estados Unidos quien, oficialmente, cite los nombres, dé los ejemplos y ponga en evidencia los métodos que los coroneles argentinos —como Mussolini, Hitler, Franco y los japoneses antes que ellos— emplearon para pervertir las costumbres comunes de los gobiernos democráticos y ordenaron a la diplomacia que sirviera a sus propios designios. Es difícil decir si Perón no ha llegado ya a un punto donde no pueda ser detenido, como no sea por algo relacionado con las condiciones existentes actualmente en dicho país o con lo que este país puede decir. Si es así, el propósito principal de la diplomacia americana debe ser el de asegurar la unanimidad de una acción política con respecto a la Argentina por parte de todas las repúblicas americanas. Este es quizá el propósito primario del documento. Debemos esperar que logre el éxito porque el problema argentino ha llegado a un punto peligroso en que exige una acción efectiva y sólo una acción común llevada a cabo por todas las repúblicas americanas es probable que logre un efecto duradero".

Sobre el Libro Azul Dió una Declaración la Unión Obrera Local; las Consideraciones

LA Unión Obrera Local de la Capital Federal y pueblos circunvecinos, ha dado a publicidad un extenso comunicado sobre el Libro Azul, en el cual afirma que las denuncias hechas por esa organización y el movimiento obrero libre, antes y después del 4 de junio, son confirmadas por el documento oficial norteamericano.

La posición obrera

"Las organizaciones obreras más importantes de esta capital —continúa el comunicado— como ser los sindicatos de la Construcción, Metalúrgico, Textiles, Alimentación, etcétera, condenaron la política neutralista del gobierno Castillo-Ruiz Guiñazú, lo mismo que las actividades de elementos fascistas conocidos que ocupaban y ocupan altos cargos en el Estado, como el doctor Figuerola y el señor Villalta Márquez, falangistas importados de España para conspirar contra el movimiento obrero libre de la Argentina. Asimismo, hemos denunciado a empresas nazis —Siemmesn Schuker, G.E.O.P.E., Wass y Freytag, S.E.M.A., Klohner, etc., favorecidas con todas las licitaciones del gobierno, especialmente en la construcción de grandes obras militares y edificios públicos. Hemos denunciado también a las células nazis pertenecientes al Frente de Trabajo Alemán, existentes en las citadas empresas".

Clausura de sindicatos

Continúa más adelante:

"Por su posición, clara, democrática y antifascista, el movimiento obrero ha sufrido toda clase de persecuciones, aplicadas por la Sección Especial, organismo similar y seguramente filial de la Gestapo. Al producirse el golpe de Estado del 4 de junio, los sindicatos que habían mantenido esa posición condenatoria de la infiltración nazi, fueron clausurados. Uno de ellos, el de la Construcción, de la Capital Federal, contaba con 27 seccionales en los pueblos circunvecinos, y agrupaba a más de 67.000 trabajadores. Fué cerrada por la policía la mutualidad de ese sindicato, ubicada en Rivadavia 3431, donde se asistían más de 150 personas diarias. En una sola noche, la Sección Especial allanó y asaltó 696 domicilios de afiliados al Sindicato de la Construcción.

"Lo mismo sucedió con el Sindicato Obrero de la Industria Metalúrgica, el Sindicato de la Alimentación, el de Panaderos, el del Vestido, el del Puerto, el de Taxímetros, la F.O.I.C., los camioneros y otros. La mayor parte de sus adherentes sufrieron torturas y muchos meses de cárcel.

Pedido de la U. O. Local

"Con fecha 12 de noviembre de 1945 una delegación plenaria del consejo directivo de la Unión Obrera Local en representación de 23 organizaciones, reclamó del señor ministro del Interior, entregándole una nota:

"Que la Secretaría de Trabajo y Previsión deje de ser un factor de perturbación y división en las organizaciones obreras.

"Que cese su propaganda electoralista a favor del coronel Perón.

"Que deje sin efecto el reglamento de asociaciones gremiales Nº 23.852, que anula la independencia sindical.

"Que se deje sin efecto el edicto de reuniones públicas (del gobierno de Castillo), que establece que hay que solicitar permiso con 10 días de anticipación, para cualquier reunión sindical".

Dicen que Puede Ser la Chispa de Otra Guerra

RIO DE JANEIRO, 15 (United). El "Diario da Noite", al citar las palabras de Braden sobre el "Libro Azul", dice: "Puede ser la chispa que provoque la tercera guerra mundial".

Por su parte, el diario "Excelsior", de México, dice en su editorial: A menos que se comprenda la situación argentina, ese país podrá, con ayuda de los nazis, convertirse en base de operaciones en este continente y verse en este siglo la continuación de los esfuerzos bélicos de los nazis". Agrega el editorial: "La infiltración de las ideas nazis en la Argentina, si tiene éxito, puede significar que la próxima guerra se libre en este hemisferio y que comience con un ataque contra la nación más poderosa del mundo que ha asumido la responsabilidad para el mantenimiento de la paz. Cualquier mañana, dentro de la próxima década, podrá suceder que América, al despertar, se vea ante la reproducción del sistema alemán de ocupación y conquista".

En Madrid Siguen los Comentarios al "Libro"

MADRID, 15 (United). — Los diarios siguen dedicando preferente atención al asunto argentino y no descartan la posibilidad de que se discuta en la O.N.U. la expulsión de la Argentina.

"Arriba" dice en sus títulos: "Cualquiera acción contra la Argentina vendrá de los gobiernos iberoamericanos, ha dicho Byrnes. Espérase que "alguien" utilice el documento para acusar a dicho país ante el Consejo de Seguridad de la O.N.U. El 24 de febrero tendréis ocasión de elegir entre Braden o Perón, dijo el coronel argentino".

No se publica comentario alguno sobre este asunto.

El Partido Socialista Dió un Enérgico Manifiesto

Los Trabajadores y Ciudadanos Saben que Esta Hora es Decisiva

EL comité ejecutivo nacional, la comisión electoral nacional y de propaganda y la Federación Socialista de la Capital del Partido Socialista, han publicado un manifiesto conjunto con motivo de las elecciones del 24 de febrero.

Comienza recordando el documento que las elecciones de ese día han sido convocadas y estarán presididas por el gobierno militar que hizo la revolución del 4 de junio y tiene la responsabilidad de todo cuanto ha venido pasando desde aquella fecha. Y a continuación agrega:

Lucha decisiva

"La lucha es decisiva. De ella dependen la paz interior, la supervivencia de la democracia y la libertad y las buenas relaciones internacionales, en primer término con los países del continente y, después, con todos los pueblos de la tierra.

"Estamos seguros que la masa trabajadora y la civilidad no se equivocan sobre el sentido de la gran batalla. El nazi-fascismo que perdió la guerra en Europa por el esfuerzo heroico de los trabajadores ingleses, norteamericanos, rusos y de los otros países de las Naciones Unidas, quiere ganar la batalla en la Argentina. Mientras allá concluyó, aquí sobrevive el totalitarismo introducido por los usufructuarios actuales de la revolución del 4 de junio.

"Los trabajadores y ciudadanos no se equivocan respecto de lo que ahora nos mueve; no tendrían derecho a equivocarse después de conocida la terrible y triste experiencia del fascismo italiano y del nazismo alemán. Cuando los pueblos se dejan engañar por el transitorio plato de lentejas de los demagogos fascistas, pagan luego con sangre y sudor, esclavitud y guerra internacional, los falsos mirajes de la política totalitaria.

"La dictadura, que nos humilla y avergüenza, instauró un régimen de opresión, disolvió los partidos políticos y los gremios obreros libres, persiguió a la prensa, encarceló a los dirigentes obreros y políticos, abrió campos de concentración, castigó y vejó a estudiantes y profesores, detuvo a los rectores, encerró a las muchachas estudiantes, nos impidió festejar el triunfo democrático de las Naciones Unidas, fomentó la guerra civil, movilizó con armas de fuego a la mazorca, que tuvo la triste misión de restaurar el crimen y el vandalismo.

"Tenía un plan para un siglo. Así lo dijeron. Se proponían hacer la felicidad de un siglo. Ahora dicen que se conforman con crear un régimen para sesenta años.

El unicato militar

"El antiguo unicato civil ha sido substituído por el unicato militar, y la vieja oligarquía es reemplazada por la nueva oligarquía de grupos reunidos en banda para el asalto del poder y el enriquecimiento personal.

"La revolución está muerta. Huele a muerto casi desde el día de su nacimiento. Es que nació sin un propósito argentino. Quisieron cambiarnos las instituciones y robarnos la libertad. A medida que el gobierno se descomponía por obra de la incapacidad administrativa y de la deslealtad y la traición de unos militares contra otros, el pueblo organizó la poderosa y magnífica resistencia civil que obligó al gobierno a convocar a elecciones.

"Los que ayer repudiaron la política y negaron la democracia, se lanzan sobre la política con sensualismo inigualado, y proclaman encendido amor democrático. Exigen del pueblo que se les elija para poner término a la dictadura. Tendríamos que entregar el alma al diablo para conocer las delicias de una mentida normalidad. Pero ya nada impedirá al pueblo que defienda su libertad y su voto.

"Los trabajadores son la parte del pueblo que, más que ninguna otra, necesita de la legalidad y de la democracia. Todo lo que tienen como conquista social los trabajadores lo obtuvieron en la democracia y por la democracia. La democracia rescató a los trabajadores de la esclavitud, les dió personalidad, y les concedió las demandas crecientes impuestas por el sentimiento de justicia social. La vasta y nutrida legislación obrera hija del esfuerzo del Partido Socialista, iniciador y promotor de la justicia social — es una prueba de la fortaleza de la democracia. Fuera de la legalidad, es decir, en la dictadura, los trabajadores podrán merecer alguna consideración en tanto los demagogos los necesiten para llegar, pero luego serán las víctimas primeras de la opresión y la tiranía".

Llama a votar a los candidatos socialistas

El manifiesto recuerda luego que el Partido Socialista ha salido incólume de la crisis moral y política, y la acción del mismo contra la dictadura. Afirma que el Partido Socialista resolvió votar la candidatura de la Unión Cívica para la presidencia y vice de la Nación, sin pedir que ninguna de sus figuras nacionales integrara la fórmula. Y termina llamando a votar la fórmula Tamborini-Mosca para la presidencia y vice de la República y a los candidatos a legisladores del Partido Socialista.

Sería Aplazada la Conferencia de Río

WASHINGTON, 15 (AP.). — El secretario de Estado, Mr. Byrnes, contestando evidentemente a los ataques personales del coronel Perón al señor Spruille Braden, dijo que el Libro Azul había sido publicado con pleno conocimiento de él y del presidente Truman.

Durante una conferencia de prensa, Mr. Byrnes añadió que el Libro Azul no fué publicado por Braden, sino que él lo presentó personalmente al presidente para su aprobación.

El secretario dejó sin respuesta la acusación del coronel Perón, de que el gobierno argentino se había visto obligado a expulsar al general William Lane, ex agregado militar en la embajada de los Estados Unidos en Buenos Aires, por espionaje contra la Argentina.

Dijo Mr. Byrnes que no iba a comentar declaración alguna formulada por candidatos a cargo público.

Postergarían la conferencia de Río de Janeiro

RIO DE JANEIRO, 15 (A. F. P.). — La primera consecuencia que se vislumbra en el horizonte de la política internacional, a raíz de la publicación del "Libro Azul", es el aplazamiento [illegible] de la próxima Conferencia Interamericana sobre la Paz y la Seguridad.

Mientras tanto, la opinión pública brasileña sigue apasionada con motivo de las ingratas revelaciones de la documentación norteamericana, y dedica su preferente atención a las manifestaciones de los nazis en los países de la América Latina.

El caso de Aunós

RIO DE JANEIRO, 15 (United). — En los círculos oficiales se opina que el señor Aunós, embajador español ante el gobierno brasileño, no presentará sus credenciales, en vista de la agitación provocada por el "Libro Azul", en el que se le acusa de haber tenido una participación preponderante en intrigas contra las Naciones Unidas. Se recuerda que el señor Aunós se halla en viaje a Río de Janeiro, para asumir la embajada, para la que fué designado recientemente por el general Franco.

De Chile

SANTIAGO DE CHILE, 15 (A. F. P.). — Con motivo de la publicación del Libro Azul del gobierno de la Unión fué entrevistado el subsecretario de Relaciones Exteriores, quien declaró que aún no se había recibido el texto del mismo en la cancillería, razón por la cual no podía formular declaraciones. Se nota una absoluta reserva en los círculos diplomáticos, políticos y administrativos e incluso la prensa no ha comentado hasta hoy el memorándum de la Unión sobre la Argentina.

Los diarios se han limitado a publicar con grandes titulares el aspecto informativo del memorándum.

Habla Osvaldo Aranha

RIO DE JANEIRO, 15 (United). — El ex canciller doctor Osvaldo Aranha formuló una declaración exclusiva a la United Press en relación con el Libro Azul del Departamento de Estado de la Unión, manifestación que tiene interés por el estrecho contacto personal que el ex ministro mantiene con los dirigentes actuales del Brasil, especialmente con el canciller Neves Frontaura.

La declaración del doctor Aranha dice como sigue:

"En realidad, la sorpresiva actuación del Departamento de Estado ha causado en la opinión pública y en los círculos del propio gobierno una sensación de estupefacción. Puedo anticiparle que el Departamento de Estado ha lanzado una bomba con el Libro Azul, sin informar previamente a la cancillería brasileña, que fué, así, tomada de sorpresa. Aunque el gobierno brasileño, cuando yo me encontraba al frente del Ministerio de R. Exteriores, estaba al corriente de los hechos denunciados por Braden, no era de esperarse este método de divulgación adoptado por el Departamento de Estado sin previo conocimiento de las cancillerías interesadas. De ahí surge la necesidad de una reunión extraordinaria de cancilleres para efectuar el examen de toda la documentación y su consideración a la luz del interés de la solidaridad continental y de los deberes contraídos por las Américas con la Organización de las Naciones Unidas.

[illegible]

García Arias Presentó Credenciales a la U. P.

WASHINGTON, 15 (United). — El embajador argentino, señor Rodolfo García Arias, presentó al señor Leo S. Rowe los documentos que lo acreditan como delegado argentino ante la Unión Panamericana.

En Tucumán Balearon a un Convoy Radical, Resultando Herido Sabattini

Fueron Embarcados Hoy en el Highland Monarch los ex Tripulantes del Acorazado Nazi Graf Spee

Realizaban Una Jira por el Interior de la Provincia

TUCUMAN, 15 (De nuestro corresponsal). — Bandas de irreflexivos han vuelto a reeditar en esta provincia las agresiones de que ya fuera víctima el tren en que realizaron su jira por el norte del país los doctores Tamborini y Mosca. Esta vez las pedradas y balazos tuvieron por blanco el convoy utilizado por la Unión Cívica Radical para proclamar su fórmula a gobernador, en el que viajaba también el doctor Amadeo Sabattini, quien resultó herido en una mejilla por un cristal roto de un balazo. Al regresar anoche a las 22.30 los dirigentes radicales, se han podido conocer detalles de las reiteradas agresiones, por parte de elementos peronistas que parecían cumplir un perfecto plan de intimidación pública.

● La primera incidencia

El tren radical, que había partido a las 8, hizo su primera escala en Bella Vista, donde llevóse a cabo una entusiasta asamblea cívica que trataron de impedir elementos dirigidos. En esta oportunidad el doctor Amadeo Sabattini tuvo que enfrentarse con un grupo de laboristas que, profiriendo gritos hostiles a la democracia y vítores al coronel Perón, intentaron infiltrarse en la concentración radical. La actitud decidida y enérgica del dirigente cordobés hizo callar a los provocadores, sin que el incidente asumiera mayores proporciones.

● Mujeres y niños en Simoca

Momentos más tarde se proclamó la fórmula radical en Río Colorado, sin que aparecieran los grupos de provocadores. No ocurrió lo mismo en Simoca, donde los oradores fueron interrumpidos por un grupo formado exclusivamente por mujeres y niños, que, portando carteles con leyendas ofensivas a la Unión Democrática y en adhesión al candidato laborista, trataron de malograr la reunión. Este grupo, dirigido por hombres que se mantenían a la distancia, fué dispersado por los radicales, sin que la incidencia tuviera ulterioridades. Prosiguiendo la excursión el tren se detuvo más tarde en otras localidades, donde se efectuaron entusiastas asambleas cívicas.

● Dos ataques a balazos

A lo largo del trayecto en dirección a Concepción, especialmente en los pasos a nivel, bandas laboristas apedrearon al tren ocasionando en algunos casos la rotura de cristales. Las agresiones iban acompañadas de una gritería infernal contra la democracia. Al aproximarse el convoy a la estación precitada, unos sujetos ocultos en un matorral descargaron sus armas de fuego sin que, afortunadamente, se registraran desgracias personales.

Después del acto de proclamación en Villa Quinteros y cuando el tren marchaba rumbo a Aguilar, un grupo numeroso de laboristas utilizó sus armas de fuego para agredir a los viajeros. Los impactos dañaron solamente el último vagón.

● Piedras y tiros en Aguilar

En circunstancias que se efectuaba la proclamación en Aguilar, elementos perturbadores que vitoreaban al laborismo, iniciaron una tenaz pedrea contra la ciudadanía. Simultáneamente, oyéronse numerosos disparos, lo que motivó que aumentara la confusión. Este ataque a mansalva fué repelido enérgicamente, generalizándose así el tiroteo. Al restablecerse la calma, se comprobó que habían resultado con heridas de bala dos personas. Como acto de desagravio por el incalificable atentado, la población de Aguilar tributó una cálida despedida a los viajeros, cuando emprendieron nuevamente la marcha.

Ante los reiterados ataques, las autoridades radicales resolvieron que, por el resto del viaje, el convoy transitara con sus ventanillas bajas, y se recomendó a los integrantes de la comitiva que tomaran ubicación en lugares cerca del suelo, para evitar serias ulterioridades.

● Entusiastas asambleas

Contrastando con la actitud asumida por los grupos contratados para cometer desmanes en los puntos que señala la crónica, las poblaciones de Monteros, Lules y Famaillá, tributaron al candidato radical a la gobernación, doctor Eudoro Aráoz y al dirigente cordobés doctor Sabattini, una entusiasta recepción, aplaudiendo clamorosamente los conceptos vertidos por los oradores en su afán de esclarecimiento de las masas.

● Resulta herido Sabattini

Al pasar el tren por un puente sobre el río Lules, registróse un nuevo atentado contra el convoy, que presentó las mismas características del perpetrado cerca de Concepción. Varios sujetos que habían permanecido ocultos en unos matorrales, surgieron de entre éstos rápidamente y abrieron fuego con sus revólveres. Uno de los proyectiles penetró en el coche-comedor, yendo a incrustarse en un espejo que, al romperse, lesionó al doctor Sabattini. En efecto, uno de los fragmentos hirió en la mejilla al dirigente cordobés, quien fué curado de inmediato, comprobándose que no revestía suma importancia la lesión recibida.

● La última provocación

Los mismos elementos laboristas hiciéronse presentes en San Pablo, donde intentaron malograr el acto democrático que se desarrollaba en el andén de la estación. Mientras uno de los oradores usaba de la palabra, un grupo de sujetos intentó filtrarse en las filas de la ciudadanía. La actitud decidida y enérgica de los miembros de la comitiva frustró los propósitos de los perturbadores, quienes optaron por alejarse del lugar.

● Declaraciones de Sabattini

Hasta las primeras horas de esta madrugada el doctor Amadeo Sabattini, que se aloja en la residencia del doctor Celestino Geisi, recibió el saludo de numerosos dirigentes de la Unión Democrática, quienes le expresaron su repudio por el atentado de que había sido objeto.

El dirigente cordobés, en una conversación que mantuvo con los representantes de la prensa, anunció que no efectuaría ninguna denuncia a las autoridades por el episodio. Señaló que el atentado es un resultado del clima de violencia que impera en el país como consecuencia de las maquinaciones de intimidación que ponen en práctica los elementos que responden a las directivas que puede señalar sin mayor esfuerzo la opinión pública.

D. Elpidio González Envió un Mensaje a Sabattini

CON motivo del atentado de que ha sido víctima el ex gobernador de Córdoba doctor Amadeo Sabattini, durante su jira por Tucumán, el señor Elpidio González le envió el siguiente telegrama:

"De regreso del Azul, me entero del atentado de que ha sido objeto. Una vez más se comprueba, a lo largo del país, el clima de violencia desatado por una demagogia desenfrenada al servicio de la anarquía y el despotismo. Como siempre, cordialmente a su lado en esta lucha por la civilidad argentina".

LOS MARINOS ALEMANES AL LLEGAR AL PUERTO

UNO DE LOS OMNIBUS que condujo a los marinos alemanes hasta el puerto, pasa por la zona de la prefectura. Se ve a un grupo de personas amigas de los nazis saludándolos a su paso. Fueron embarcados a bordo del barco británico Highland Monarch

"Nosotros no Somos Nazis"

I

El 2/9/1944, Perón manifestó: "Nosotros no somos nazis".

Sin embargo:

— El 10/6/1944, en una conferencia que pronunció en la Universidad de La Plata inaugurando la cátedra de "Defensa Nacional", Perón hizo la apología de la Alemania nazi presentándola como un ejemplo, pues, entre otros elogios, dijo: "El período político que precedió a la actual guerra constituye un excelente ejemplo"... "Desde el advenimiento del partido nacionalsocialista al poder, en el año 1933, el gobierno alemán dió muestras de su intención de conseguir, por todos los medios, el resurgimiento de la Alemania imperial de 1914 y aun sobrepasarla"... "Fué su diplomacia la que le permitió en 1935 implantar el servicio militar obligatorio, ocupar militarmente la Renania, y concertar con Inglaterra el pacto naval que le permitía una marina de guerra que sobrepasaba a la flota francesa. La reacción francesa fué perfectamente neutralizada por la diplomacia alemana. La conducción política y la diplomacia, con habilidad y astucia, han facilitado grandemente la tarea a la conducción militar alemana. Una semana después, ésta entra a actuar en condiciones óptimas".

* * *

— El armamentista nazi Fritz Mandl (que fué expulsado de varios países por indeseable) declaró que algunos oficiales del ejército argentino le exigieron una fuerte suma de dinero para que lo dejaran vivir en la Argentina. Esta acusación no sólo no fué desmentida hasta ahora, sino que el mismo Perón comió en compañía de Mandl en la residencia que éste tiene en la Avenida Alvear. A su vez, en el diario "La Razón" del 10/12/1945, se publica una información que dice textualmente: "Perón, como ministro de guerra, rechazó las sugestiones de la comisión de que se expropiase la I.M.P.A., empresa de Mandl".

* * *

— En el local del antiguo diario nazi "El Pampero" (calle Piedras Nº 338) funciona la junta de coordinación peronista. También allí funciona la Editorial "La Mazorca".

* * *

— La agrupación netamente nazi denominada Alianza Libertadora Nacionalista (que fué declarada asociación ilícita por la Justicia) resolvió, en un mitin realizado el 22/12/1945 en el Luna Park, sostener la candidatura de Perón, quien, hasta ahora, no repudió ni rechazó este apoyo que le fuera ofrecido. En el mismo mitin los oradores hicieron la apología del tirano Rosas.

* * *

— El 22/10/1945, en ocasión del juramento del nuevo gabinete, Perón confraternizó en la Casa de Gobierno con los nazis Fresco y Osés.

* * *

— Durante su gobierno, Perón toleró que los espías nazis detenidos en la cárcel de Villa Devoto, tuvieran un trato confortable y especial.

* * *

— Según una información publicada el 10/12/1945, Perón obstruyó las investigaciones ordenadas sobre actividades nazis de los agentes enemigos Ludwig Freude, Fritz Mandl, etc. La información dice así: "Ludwig Freude es considerado por las Naciones Unidas como uno de los cabecillas al corriente de todas las actividades clandestinas alemanas en este continente. Después que la Argentina declaró la guerra a Alemania, se dispuso que se investigasen los actos de Freude, y el coronel Perón hizo personalmente un llamamiento al Presidente Farrell, saliendo fiador incondicional de Freude y logrando que la investigación se suspendiese. La resolución ordenando la investigación fué arrancada de las minutas y destruída por instrucciones del coronel Perón, de modo que ya no queda rastro de ella".

* * *

— Los diarios del 1/2/1946 publican la siguiente noticia: "El Departamento de Estado considera a Ludwig Freude como el espía nazi Nº 1 en la Argentina. Informaciones de Buenos Aires consignan que Freude, que es amigo íntimo del coronel Perón, proyecta naturalizarse argentino para evitar su deportación a Alemania. Freude tiene por lo menos una fortuna de 20 millones de pesos, y se cree que es uno de los millonarios que financian la campaña del coronel Perón a cambio de la protección oficial de sus intereses".

A su vez, el diario "La Prensa" de igual fecha, agrega: "Hace sólo dos semanas se vió a Perón entrar en la residencia de Freude, situada en el barrio Belgrano, en una de sus periódicas visitas a la misma".

ROBERTO C. NUÑEZ.

Exhortan a no Consumir Carne un Día por Semana Para Ayudar a Europa Hambrienta

POR intermedio de la Secretaría de Industria y Comercio, el gobierno ha dado a conocer un comunicado en el cual se exhorta al pueblo de la República para que deje de consumir carne un día por semana, para así poder destinar mayor cantidad de ese noble producto alimenticio a las poblaciones hambrientas de Europa.

En esa exhortación se señalan las vicisitudes que durante los últimos años han debido soportar los habitantes de los países afectados por la guerra que acaba de terminar; los contornos graves y peligros de muerte, por la desnutrición, que aun subsisten, por cuya causa reclama de la población del país el sacrificio de abstenerse de consumir carne durante un día a la semana.

Para poner remedio a esa trágica situación europea, en la medida que obliga la tradicional hidalguía de la Nación, debe acudirse, con la celeridad que reclama la indigencia en que se ha planteado el problema, sintiéndose solidarios con los que sufren, para lo cual sólo es necesario adquirir otros productos un día por semana.

En Valentín Alsina Fué Baleado un Mitin Democrático

AVELLANEDA, 15 (De nuestro corresponsal). — En la plaza Campomar de la vecina localidad de Valentín Alsina, debió realizarse ayer un mitin de la Unión Democrática que fué, prácticamente, copado por elementos peronistas. Alrededor de las 20, una hora antes de la anunciada para la asamblea democrática, llegaron hasta el citado paseo público varios obreros, que diéronse a la tarea de instalar un palco desde donde hablarían los oradores. Mientras los aludidos operarios se hallaban trabajando, nutridos grupos de laboristas destrozaron el palco. Simultáneamente comenzaron a llegar a la plaza Campomar hombres y mujeres en actitud agresiva a la Unión Democrática, calculándose en cerca de 2000 el número de personas que se disponían a malograr la asamblea.

● Versión policial

En la subcomisaría 2a. de Valentín Alsina se nos informó esta mañana que para anoche a las 21 estaba anunciado un acto democrático en la plaza Campomar que no pudo realizarse por cuanto antes de la hora fijada para el mismo, alrededor de 4.000 peronistas exteriorizaron a viva voz su hostilidad para con los candidatos patrocinantes de la reunión. Ante esta situación, agrega la versión policial, los organizadores resolvieron suspender el mitin. Interrogadas las autoridades policiales acerca de si habían ocurrido los desmanes de que da cuenta la crónica se limitaron a contestar que no tenían noticias de ello y que el público, formando grandes grupos, después de las 21.30 encaminóse en dirección a Avellaneda.

La columna de laboristas, según nuestras informaciones, dirigióse en efecto hacia Avellaneda, pero en actitud hostil para todo lo que fuera democrático. Los integrantes de aquélla agredieron a pacíficos ciudadanos y armados de palos insultaron a los líderes del unionismo. Al pasar los manifestantes frente al centro socialista de la calle Rivadavia 1060, arreciaron las provocaciones y, en medio de la mayor confusión, se escucharon alrededor de 50 disparos.

La versión que nos fué proporcionada hoy en la seccional 2a. de policía de Avellaneda expresa que ayer, a las 22.10, "en circunstancias que numerosas personas regresaban de un mitin en Valentín Alsina, al pasar frente al centro socialista de la calle Rivadavia 1060, fueron atacadas a tiros desde el interior de la finca señalada. Como consecuencia del incidente resultó herido de bala en la rodilla Silvio Paglia, argentino, de 23 años de edad".

Agrega la versión policial que personal de la seccional 2a. allanó el centro socialista secuestrando un revólver calibre 38 largo y en el techo varios proyectiles para esta arma. En la casa contigua —añade— que por los fondos se comunica con el centro socialista, la policía se incautó de una pistola calibre 7.65. Durante el procedimiento fueron detenidos varios afiliados socialistas que después de prestar declaración recuperaron su libertad.

La junta interpartidaria de la Unión Democrática de Timote, provincia de Buenos Aires, ha hecho pública una denuncia de reiterados actos de provocación por parte de elementos que se alojan en locales para ferroviarios. Señálase que toda vez que pasa por frente a La Fraternidad, sección Pico, el camión de propaganda de la Unión Democrática, se provoca con gritos hostiles y piedra. La oportuna intervención de la policía, acaba de impedir un serio incidente entre los perturbadores laboristas y ciudadanos democráticos.

Inician las Negociaciones con Bélgica y Luxemburgo

COMO estaba anunciado, hoy a las 12 horas tuvo lugar en la Cancillería la reunión tendiente a iniciar el estudio de las diversas cuestiones de índole comercial y financiera, que habrán de facilitar la reanudación de las vinculaciones económicas y financieras argentino-belgo-luxemburguesas.

En representación del gobierno belga, concurrieron: el encargado de Negocios de Bélgica en la Argentina, Sr. H. Cools, quien preside la delegación comercial recientemente llegada al país; el señor Gustave Schuchard, jefe de la misión económica belga establecida en Buenos Aires; el vizconde du Parc, funcionario del Ministerio de Asuntos Económicos de Bélgica; los señores Selleslags y Simonis, funcionarios del Banco Nacional de Bélgica y comisionados también por el Ministerio de Finanzas, y el señor Raymond Blampain, quien actuará en representación del Gran Ducado de Luxemburgo. En representación del gobierno argentino asistieron los siguientes funcionarios: Dr. Fernando A. Bidabehere, director de Asuntos Económicos del Ministerio de Relaciones Exteriores y Culto; doctor José Julio Brignoli, jefe principal de División del Banco Central, en representación del Ministerio de Hacienda de la Nación; doctor Juan Carlos Speroni, director general de Ganadería del Ministerio de Agricultura de la Nación, y doctor Eduardo J. Zembo, director de negociaciones comerciales de la Secretaría de Industria y Comercio. Como secretario actuó el doctor Alberto O. Argento, prosecretario de la Comisión Interministerial Permanente

Todavía Hay Cadáveres en los Escombros de San Juan

SAN JUAN, 15 (De nuestro corresponsal). — En nota elevada al arzobispo por el comisionado municipal le transmite la promesa de donar un terreno en el cementerio de la Comuna para depositar los restos humanos que se encuentren en las demoliciones que se vienen realizando.

Al mismo tiempo y siempre mediante gestiones realizadas por el citado dignatario de la Iglesia, una cochería local ha puesto a disposición de éste todos los elementos necesarios para el traslado y sepultura de los cadáveres aludidos.

Atacaron a un Demócrata en Córdoba

CORDOBA, 15 (De nuestro corresponsal). — En la localidad de La Falda registróse un atraco contra Andrés Baset, ex concejal de la comuna de la referida villa y actual dirigente radical.

Mientras el nombrado conducía un automóvil de su propiedad, destinado al servicio de alquiler, después de haber estado presente en el acto de la proclamación de los doctores Tamborini y Mosca, dos desconocidos lo contrataron para un viaje a Huerta Grande. A poco menos de un kilómetro del lugar de destino, los viajeros le indicaron que detuviera el vehículo para descender, pero cuando Baset así lo hizo, uno de los desconocidos le manifestó que se había confundido de lugar, pidiéndole que continuara la marcha. Al poco de andar le ordenaron que nuevamente suspendiera el viaje, circunstancia que aprovechó uno de ellos para apoyarle en la espalda una pistola. Baset, sin amilanarse, confiado en su fortaleza física, se trabó en lucha con el agresor en el afán de despojarlo del arma. Terció, entonces, en la lucha el otro desconocido, quien con un filoso cuchillo lo hirió en la espalda. Cometido el hecho, los autores se dieron a la fuga.

Comentóse, luego de tenerse noticia del atraco, que el mismo podría tener carácter político, por cuanto Baset es un destacado dirigente radical.

La Juventud de la 3a. Organiza un Baile

Pasado mañana, domingo, la Juventud Socialista "Enrique Coira", de la sección 3a. efectuará un baile de homenaje a los simpatizantes de la agrupación que en esta lucha electoral han tenido tan intensa y activa participación. La fiesta dará comienzo a las 20 horas, en el salón de la calle Alvarado 1963.

Acto de Cultura Cívica Habrá el 18 en Martínez

EL Centro Femenino de Cultura Cívica (filial Norte), organiza un acto que tendrá lugar el próximo lunes 18 a las 18 horas, en el cine Astro, Avenida Santa Fe 1860, en la vecina localidad de Martínez.

Harán uso de la palabra el Dr. Manuel V. Ordóñez y la Srta. Isabel Giménez Bustamante.

Los Llevarán a Alemania Donde les Fijarán Destino

HA concluído hoy uno de los más largos y dramáticos episodios de la guerra mundial en que haya tenido participación, siquiera sea indirectamente, nuestro país.

Nos referimos al combate del Admiral Graf Spee en las aguas del Río de la Plata y las consecuencias de este hecho histórico, uno de los primeros que mostraron el heroísmo, la veteranía y la resolución de la vieja flota de Nelson.

● Repatriación

Seis años han pasado entre nosotros los marinos del acorazado de bolsillo alemán, que se hundió en ese espectacular llamarada en el puerto de Montevideo y cuyo capitán se suicidó en nuestra ciudad al día siguiente de la catástrofe. Evidentemente, no quedará muy grato recuerdo de la actitud de estos ex combatientes germanos. A la digna cortesía con que los acogió nuestro pueblo contestaron ellos torpemente, creando serias complicaciones, manteniendo el régimen puramente nazi cuando fueron aislados en un campamento en la provincia de Córdoba —y CRITICA lo pudo documentar cumplidamente— y traicionando, en suma, todos los rasgos generosos de la hospitalidad.

Ahora son repatriados en una nave de bandera inglesa. Vuelven a su país. Es decir, a la derrota y a la sección inexorable con que el mundo civilizado ha tenido que responder al totalitarismo.

● El Highland Monarch

En la Dársena Norte, junto al desembarcadero al que nuevamente pueden llegar las embajadas de paz y de trabajo de la vieja Europa, yergue su silueta el barco inglés Highland Monarch. A su bordo han sido trasladados hoy. Poco después de mediodía llegaron al barco, junto con las fuerzas que los conducían.

Se hallaban presentes en la nave el oficial de enlace del Ministerio de Relaciones Exteriores y la Policía, Sr. Arturo Martínez Parco; personal de su oficina y fuerzas policiales.

● Son 811 prisioneros

Los ex tripulantes del Graf Spee que se encontraban internados son 811. Se encontraban, como se sabe, en diferentes puntos de internación, hasta que, recientemente, fueron conducidos a unas dependencias de Campo de Mayo. Después de un corto período de concentración en dicho lugar han sido llevados a la nave inglesa. Las embajadas de los Estados Unidos y de Gran Bretaña han intervenido activamente en la gestión oportuna para la entrega y traslado de los marinos alemanes.

El traslado se hizo, hacia las 11 de la mañana, en camiones del ejército.

● Los casados en nuestro país

Se presentaba a estudio el caso de los que, durante su vida en nuestro país, han contraído enlace con mujeres argentinas. El Ministerio de Relaciones Exteriores planteó este problema ante ambas representaciones extranjeras y se convino en resolverlo por el procedimiento de embarcar igualmente a los comprendidos en esa situación, con la salvedad de que sus mujeres y sus hijos serán trasladados posteriormente, si así lo desean, al punto en que se les asigne la residencia.

Trajo el Vapor Warrior una Gran Partida de D. D. T.

EL vapor Warrior, que recientemente atracó en el puerto de esta Capital ha traído una importante partida del famoso insecticida D. D. T., consagrado en la reciente contienda mundial. El cargamento está compuesto por 3.300 kilos de D. D. T. para destinado a la firma de esta plaza Sanitas S. A. fabricante de "Mágic", quien lo ha adquirido directamente de Estados Unidos.

Absolvieron a las Damas Democráticas que Interrumpieron al Padre Filippo

Procesarán a los Testigos que Hicieron la Acusación

El juez en lo correccional, Dr. Carlos Alberto de la Vega, con intervención de la secretaría del Dr. Estevez, se pronunció en el recurso interpuesto por las señoras María Delia Soria Macías de Campos, Adela Leloir de Rodríguez Larreta y Sara Diehl de Moreno Hueyo, contra la medida aplicada por el jefe de la Policía Federal que les impuso seis días de arresto o 20 pesos de multa por la infracción al artículo 1, inciso b) del edicto policial sobre desórdenes.

Como se sabe, ocurrió el hecho el 18 de noviembre ppdo., en el atrio de la iglesia de la Inmaculada Concepción, de Belgrano, cuyo principal protagonista fué el entonces cura párraco José Filippo, quien en un sermón atacó duramente los principios democráticos, provocando la reacción del público asistente.

En esas circunstancias, dos personas adictas al padre Filippo denunciaron a un agente de policía que las promotoras de la alteración del orden eran las tres señoras antes nombradas. Por ello, el Jefe de Policía les impuso la sanción apelada.

Las señoras afectadas, recurrieron ante el juez correccional, que se acaba de pronunciar revocando la decisión condenatoria del Jefe de Policía, general Filomeno Velazco y absolviéndolas, en consecuencia, de la imputación.

● **No hay contravención**

El magistrado examina la amplia prueba aportada por las inculpadas en su descargo y entra a considerar las declaraciones de los testigos tanto de cargo y descargo, como así también la intervención de la policía.

Señala el juez, que las señoras acusadas niegan la participación que se les atribuye en los hechos ocurridos en la iglesia, para lo cual explican en forma lógica y verosímil la conducta observada en tales circunstancias, la que de ninguna manera puede encuadrar dentro de las disposiciones del edicto policial. Lo declarado por las señoras referidas está corroborado por los testimonios de los testigos presenciales, sin tacha, que deponen ante el juzgado.

Los testigos de cargo cuyos dichos han sido analizados en forma minuciosa, por las contradicciones en que incurren, carecen de todo valor probatorio y deben ser desechados. Además, con excepción de uno de ellos ninguno ha sabido precisar la actitud de las señoras imputadas que justifique lo afirmado ante la policía de que éstas fueron las promotoras o dirigentes del supuesto desorden o tumulto. Y el mismo testigo cuyas afirmaciones están contradichas por los otros testigos, por su falta de precisión y lógica, no hace fe a juicio del juzgador.

Finalmente, dice el juez que pudiendo haber infligido lo dispuesto en el artículo 275 del Código Penal en la presente causa, corresponde mandar sacar testimonio de las declaraciones de los testigos de cargo y con copia de esta resolución remitirlos a la justicia de instrucción a los efectos a que hubiere lugar.

Por ello, el juez doctor Carlos Alberto de la Vega, revoca la decisión del Jefe de Policía de la Capital y absuelve de culpa y cargo a las señoras María Delia Soria Macías de Campos, Adela Leloir de Rodríguez Larreta y Sara Diehl de Moreno Hueyo, disponiendo además, se saque testimonio —como decimos— de la declaración de los testigos denunciantes y se remitan al juez de instrucción de turno para su procesamiento.

Repudia el Radicalismo el Ataque al Doctor Sabattini

CÓRDOBA, 15. (De nuestro corresponsal). — El comité provincial del radicalismo ha dirigido al doctor Amadeo Sabattini un despacho telegráfico por el cual repudia el atentado de que fué víctima el dirigente cordobés.

Exprésase al respecto:

"El radicalismo de Córdoba expresa su más categórico repudio ante el atropello incalificable. Los culpables no están entre los que esgrimieron las armas sino entre los beduinos conductores hacia el odio y promotores del crimen, que se sienten vencidos por el pueblo antes de la batalla".

Nota a la Junta Electoral de Una Entidad

La Agrupación de Mujeres Democráticas de Belgrano, ha solicitado de la Junta Electoral quiera eliminar de la lista de candidatos a todos los individuos que figuren en el documento que el Departamento de Estado de Norte América ha entregado a las naciones americanas.

SOLICITADA

Señor Director del Diario CRITICA. Presente.

— De mi consideración: Tengo el agrado de dirigirme al señor Director con motivo de la publicación en los diarios del "Libro Azul", sobre actividades nazis en el país, para dejar constancia ante la opinión pública, por intermedio del diario de su digna dirección, que no soy la persona que figura en esa publicación con el nombre de Horacio Pueyrredón, tratándose de un homónimo.

He combatido y sigo combatiendo desde las tribunas de mi partido, todo régimen totalitario fuera y dentro del país y actualmente tengo el honor de ser candidato a Diputado Nacional por la Provincia de Buenos Aires, de la Unión Cívica Radical, Comité Nacional.

Saludo al señor Director con mi mayor consideración.

Horacio Honorio Pueyrredón

Realizóse la Audiencia de la Junta para la Oficialización de Boletas Electorales

POCO después de las 12 de hoy tuvo lugar la audiencia pública en la Sala de Acuerdos de la Cámara Federal de Apelaciones, señalada por la Junta Electoral y Escrutadora de la Capital, para que se procediera al examen de las boletas electorales presentadas por todos los partidos con personería reconocida y formular, sobre su base, las impugnaciones a que se creyeran con derecho. Asistieron los apoderados de los once partidos reconocidos.

OFICIALIZACION DE BOLETAS

SE REALIZO esta mañana la oficialización de las boletas que utilizarán los partidos en los comicios del día 24, en la Capital Federal. La fotografía muestra a varios de los representantes partidarios ante la Junta Electoral, mientras examinan las diferentes boletas presentadas a ese organismo

● **Impugnadores**

Pidió la palabra en primer término el apoderado del Partido "Alianza Libertadora Nacionalista" doctor Bonifacio Lastra, para impugnar la boleta presentada por el P. Comunista. Fundó la misma en el hecho de que dicha boleta no observaba las formas fijadas por el decreto 30.959, se incluía además del nombre del partido impugnado y del Demócrata Progresista, el de "independientes", haciendo notar que desconoce que partido alguno con dicha denominación haya sido reconocido oportunamente. Impugnó también esa boleta por contener en ella un emblema extranjero, de origen ruso, en el que aparecen los clásicos martillo y hoz entrecruzados.

Tomó la palabra a continuación el apoderado del partido Unión Cívica Radical (Junta Renovadora), Dr. Alberto Caldarelli Brindas, para adherirse en un todo a las impugnaciones formuladas por el representante de "Alianza", y agregar, en cuanto a las boletas de candidatos para senadores de la capital, no sólo de los comunistas, sino de todos los partidos en las mismas condiciones, la impugnación de las que llevaran inscriptos los nombres de los candidatos.

Para levantar las impugnaciones fundadas contra las boletas de su partido y del Demócrata Progresista, pidió la palabra el Dr. Rodolfo Aráoz Alfaro, apoderado letrado del partido Comunista y dijo: "El emblema de nuestro partido no es un emblema extranjero, ni siquiera internacional: sus elementos son la hoz, el martillo y el libro sobre el fondo de la enseña patria. La hoz y el martillo son la representación tradicional — aceptada ya en todo el mundo —, de los campesinos y de los obreros; el libro, por oposición actual a la alpargata, la expresión del fecundo trabajo intelectual. Nuestro partido es un partido nacional de obreros, campesinos e intelectuales argentinos; de ahí que el emblema sea la fiel expresión de su contenido político".

Más adelante señaló las diferencias con las del emblema ruso, entregando para ilustración de la Junta una reproducción gráfica del mismo, y agregó a continuación, siempre en el tono enérgico que imprimió a su defensa: "Hay fuerzas que son nacionales con símbolos o sin ellos; y otras que son extranjeras, irremisiblemente extranjeras en tierra argentina aunque quieran cobijarse bajo la bandera nacional".

"Las que pregonan el odio de razas en contra de la Constitución Nacional y del espíritu de sus más ilustres inspiradores, las que exaltan como héroes a los peores tiranos de nuestra historia, las que han pretendido atar al país al carro funesto de los dictadores extranjeros, las que se debaten ahora bajo el estigma indeleble del Libro Azul, las que han traicionado la dignidad argentina..." (A esta altura de su exposición, el orador fué interrumpido por el apoderado del Partido U. C. R. "Junta Renovadora" que protestó contra manifestaciones de esa índole, casi al mismo tiempo en que el presidente de la Junta Electoral, doctor Alfonso E. Poccard, amonestó al orador exigiéndole concisión y rapidez). No obstante, el orador prosiguió aun diciendo: "...los deberes de la solidaridad americana libremente pactada y los todavía más trascendentes de la solidaridad humana contra el delito y la agresión, esas no son argentinas, aunque levanten como pantalla la bandera argentina, adicionada a veces con una prenda de ropa interior".

Finalmente, obligado a concretarse, añadió que no iba a impugnar, por su parte, ninguna de las boletas presentadas, aunque podría hacerlo: "preferimos —dijo— cotejar fuerzas, disputar el honor de sentarnos en el Parlamento que ocuparon con dignidad del Valle, Estrada y Lisandro de la Torre, con algunos de los sectores que hoy quieren impugnarnos".

En cuanto a los "Independientes", que figuran en la lista de comunistas y demócratas progresistas coaligados, expresó que son ciudadanos de la más alta jerarquía moral e intelectual del país y que, al distinguirlos con su calificación particular, se había querido respetar, precisamente, la independencia de posición.

En último término hizo uso de la palabra el apoderado del Partido Socialista, doctor José E. Pfleger, refutando la impugnación formulada por la "Alianza" respecto a la denominación común de "Unión Democrática" insertas en algunas de las boletas presentadas. Recordó que ya en el año 1932 la Junta Electoral había admitido un nombre genérico a varios partidos que se habían unido en la Alianza Demócrata Socialista, a los efectos de presentarse a comicios nacionales.

A este criterio se adhirió el apoderado de la Unión Cívica Radical, con lo que la Junta, no habiendo más impugnaciones que formular o levantar, declaró terminado el acto, anunciando para mañana la resolución sobre aquéllas.

Personal de la Corporación de Transportes Realiza Esta Noche un Acto Democrático

LA Agrupación de Empleados Democráticos de la Corporación del Transporte, ha organizado para esta noche a las 20 horas un acto público que tendrá lugar en el teatro Marconi, Rivadavia 2330.

Harán uso de la palabra los siguientes oradores: Miguel Quiroga, por los obreros de Técnica; ingeniero César Bianchi, por los ingenieros; Eduardo Priteo, por los empleados; Raúl Rebello, por la Comisión de Unidad de Empleados y Obreros; Dr. Mariano D. Demaría, por el Partido Demócrata Progresista; Dr. Félix Liceaga, por la Unión Cívica Radical; Sr. Ernesto Giúdici, por el Partido Comunista, y Dr. Enrique Dickman, por el Partido Socialista.

Gran Adhesión Tienen las Asambleas del Radicalismo

LA creciente adhesión pública a los actos organizados por el radicalismo metropolitano permite esperar que las asambleas próximas tengan una extraordinaria repercusión, la que culminará en la proclamación del Luna Park.

● **Actos radicales de hoy**

El radicalismo de la capital celebrará hoy los actos públicos siguientes:

Circunscripción 1a. A las 21, en el local de la venida Riestra 5987; oradores: candidatos a diputado Arturo Frondizi, Francisco Rabanal y Alfredo H. Rivas, y señores César Coronel y Néstor Grancelli Cha. En el local de la calle Montes 3878, a la misma hora; oradores: candidatos a diputado Manuel Jaroslavsky, Félix J. Liceaga y Francisco Rabanal y señores Homero Manzione y Valentín Mercado.

Circunscripción 5a. A las 21, en el local de la calle General Artigas 603; oradores: candidato a senador Martín S. Noel, candidatos a diputado Santiago C. Fassi, Arturo Frondizi, Manuel Pinto, Gregorio Pomar, Emilio Ravignani y Ernesto Sammartino y señores Raúl Damonte Taborda y Raúl G Luzuriaga.

Circunscripción 6a. A las 21, en el local de la calle Pedro Goyena 22; oradores: E. Calvi Sebastián Cánepa (h), A. Capurro, A. López Anaud, Ernesto P. Mairal y Osvaldo Santillán.

Circunscripción 8a. A las 21, en el local de la calle Cochabamba 2474; oradores; candidatos a diputado Arturo Frondizi, Emilio Ravignani y Alfredo H. Rivas y señor P. Forgia.

Circunscripción 12a. A las 21, en el local de la calle Piedras 1127; oradores: candidatos a diputado Luis Dellepiane y Arturo Frondizi y señores Homero Manzione y A. Vadala Orito.

Circunscripción 15a. A las 19, en el local de la calle Corrientes 5274; oradores: candidatos a diputado, M. Pérez Taboada y Emilio Ravignani y señores Angel Beiró, Raúl Canedo, Raúl Damonte Taborda, Rómulo Vinciguerra y Raúl J. Zarriello.

Circunscripción 16a. A las 21, en el local de la calle Olazábal 1506; oradores: candidatos a diputado Alberto M. Candioti y Santiago C. Fassi y señores Amadeo D. Brunetti, José de la Fuente, Raúl G. Luzuriaga y Manuel Persky.

Circunscripción 17a. A las 21, en el local de la calle Carranza 1087; oradores: candidatos a diputado Oscar López Serrot, Jorge Walter Perkins, Francisco Rabanal y Emilio Ravignani y señores Eduardo Araujo, Ricardo Garbellini y Jorge Pochat.

Circunscripción 19a. A las 21, en el local de la calle Córdoba 2259; oradores: candidato a diputado M. Oscar Rosito y señores Dr. Leopoldo Bard, Manuel Belnicoff, José Frega, Raúl G. Luzuriaga, Hércules Introine y Jorge Rodeiro.

Circunscripción 20a. A las 21, en el local de la calle Paraguay 874; oradores: candidato a senador arquitecto Martín S. Noél, candidato a diputado M. Oscar Rosito y señores Miguel A. Benedit, Pedro F. Christophersen, Raúl Damonte Taborda, Julio Sanjurjo y Raúl J. Zarriello.

● **Otras asambleas**

Mañana a las 21 horas realizará el radicalismo metropolitano dos asambleas en la sección primera. Una se realizará en la calle Varela 1275 y hablarán en ella el candidato a diputado Sr. Francisco Rabanal y los señores Juan C. Gauna, A. Aráoz de Lamadrid, Dr. Valentín Mercado y M. Pariente.

La otra tendrá lugar en la calle Mozart 928 y hablarán los candidatos a diputados Dr. Barros Hurtado, Francisco Rabanal y Emilio Ravignani y los señores Carlos Adrogué y A. Pedroncini.

El domingo a las 10 de la mañana se realizará un mitin en Chicago 6711, en el que hablarán los candidatos a diputado Francisco Rabanal, Dr. Ernesto Sammartino, el candidato a senador Dr. Ricardo Rojas y los señores J. M. Fernández y Rómulo Vinciguerra.

● **La asamblea del L. Park**

Sigue preparándose el gran acto de proclamación de los candidatos de la Unión Cívica Radical, el que tendrá lugar el viernes 22 a las 21 horas en el Luna Park.

Para considerar la preparación de ese acto, se reunieron ayer en la Casa Radical el presidente del comité central arquitecto Martín S. Noel; el presidente de la comisión de propaganda Dr. Ernesto Sammartino; el coordinador de la propaganda del partido, Sr. Julián Sancerni Giménez; los dirigentes de los 20 comités parroquiales y los candidatos, aprobándose el plan a que se ajustará la mencionada asamblea.

En todos los barrios de la capital se realizan preparativos tendientes a asegurar el éxito del acto del 22. Por los camiones, la radio y otros medios de propaganda se populariza esta asamblea que tendrá, a no dudarlo, extraordinarias proporciones.

● **Delegados a Jujuy**

Con el propósito de participar en la campaña electoral de Jujuy, como delegados del Comité Nacional de la Unión Cívica Radical, partieron hoy los doctores José Barrau, Raúl Bertres y Leopoldo Garcés Castiella.

Los Cursos de Agricultura Finalizaron

EN el salón del microcine, del Ministerio de Agricultura, tuvo lugar esta mañana la clausura de los cursos de orientación agrícola organizados por la Dirección General de Fomento y Enseñanza Agrícola. Estos cursos, que se han venido realizando especialmente para los maestros del interior, han tenido la virtud de poner en conocimiento de los mismos todo cuanto está vinculado con la orientación agrícola, de fundamental importancia para los alumnos de la campaña, que podrán obtener, de tal forma, una visión más exacta de los problemas que tanto les atañen directamente.

En el acto de clausura, al que concurrieron el director del Consejo Nacional de Educación y altos empleados nacionales, usó de la palabra, en nombre del titular de la cartera, el subsecretario, doctor Scalabrini Ortiz, quien se refirió a la importancia de los cursos. A continuación hablaron el doctor Ataliva Herrera y el director general de escuelas, señor Laguzzi.

NACIONAL

Los Primeros 25 Premios

1	$ 100.000	3225
2	„ 10.000	17849
3	„ 5.000	24326
4	„ 5.000	32448
5	„ 2.000	1626
6	„ 2.000	7683
7	„ 2.000	11207
8	„ 2.000	12809
9	„ 2.000	18174
10	„ 2.000	21954
11	„ 2.000	22212
12	„ 2.000	25651
13	„ 1.000	3638
14	$ 1.000	5348
15	„ 1.000	6008
16	„ 1.000	9430
17	„ 1.000	12745
18	„ 1.000	17593
19	„ 1.000	18370
20	„ 1.000	20233
21	„ 1.000	22892
22	„ 1.000	24260
23	„ 1.000	26833
24	„ 1.000	27695
25	„ 1.000	32082

Querellan por Desacato a Agusti

EL fiscal en lo federal, doctor Saturnino F. Funes, se presentó hoy ante el juzgado a cargo del doctor Horacio Fox, secretaría Hernán Juárez Peñalva, promoviendo una querella contra el director de nuestro colega "Noticias Gráficas", señor José W. Agusti, por el delito de desacato previsto y penado por el artículo 244 del Código Penal.

Expresa la acusación que el día 2 del corriente en dicho diario se publicó un artículo titulado "Asesinos", que se relacionaba con el cobarde atentado perpetrado el día anterior contra el secretario general de ese rotativo, señor Alberto Desmone. Agrega el fiscal que si bien se excluye la responsabilidad del jefe de policía por el hecho, con dicha publicación se agravia a la repartición policial y expresamente se ofende su decoro y dignidad de funcionario al general Filomeno Velazco, por lo cual en cumplimiento de instrucciones impartidas por el Poder Ejecutivo, pide se instruya el sumario, y previa declaración de la competencia de la justicia federal para entender en la querella se cite a prestar declaración indagatoria al señor Agusti.

Acompaña el fiscal un ejemplar del diario con la publicación incriminada y los demás antecedentes remitidos por el Ministerio del Interior, incluso la nota del general Velazco pidiendo la iniciación de las acciones criminales que correspondan.

Actividad Política de un Empleado Público

A raíz de una denuncia que ha llegado al Ministerio de Justicia e Instrucción Pública, respecto a la violación de disposiciones de la ley electoral y decretos sobre abstención de empleados públicos, por parte de un empleado administrativo del Colegio Nacional de Salta, candidato a senador por un partido político, el doctor Astigueta se ha dirigido a la Junta Electoral recabando informes.

Se Recordará la Memoria del Sr. José López García

EL 17 del corriente, a las 11 horas, tendrá lugar en una de las salas de la imprenta López, Perú 666, el acto de descubrir el busto que perpetuará la memoria del que fuera fundador de la casa, D. José López García, fallecido el año anterior y cuyo recuerdo ha impulsado este homenaje que organizan obreros y empleados del establecimiento, que cumplen así con un deber de gratitud hacia el querido jefe. Concurrirán a la sencilla ceremonia además del personal y familiares del señor López, numerosos escritores y artistas vinculados a la casa.

Proclaman en el Soleil la Lista de la Unidad

ESTA noche a las 20.30 en el teatro Soleil, Avenida Corrientes 3150, será proclamada la lista de Unidad y de la Resistencia, integrada por candidatos comunistas, demócratas progresistas e independientes. Harán uso de la palabra, la Srta. Lucy Gómez Beret, los señores Meyer Malamud y Salvador Dell' Aquila, los candidatos a diputados Raúl C. Meneguz y Dr. Eu[illegible] Gómez y el candidato a senador Rodolfo Ghioldi.

● **Consultas a los candidatos**

Prosiguiendo la serie de asambleas vecinales organizadas por el partido Comunista, para que sus candidatos se pongan en contacto directo con los electores y respondan a sus consultas, esta noche a las 20.30 se realizará una nueva reunión en el centro de la sección 6a., calle Treinta y Tres 1436, a la que asistirán los candidatos a diputado Armando Cantoni y [illegible] Chiaranti.

En un Discurso por Radio se Refirió el Canciller al Informe de EE. UU.

Afirmó Cooke, en Nombre de Farrell, que son Falsas las Imputaciones del "Libro Azul"

EL ministro de Relaciones Exteriores y Culto pronunció anoche, a las 20.20, su anunciada disertación radiotelefónica, que versó sobre el Libro Azul, viniendo a ser el primer comentario oficial acerca del citado documento. Según se anunciara, el tema elegido anteriormente basábase en el resultado de las consultas sobre intervención multilateral, hechas por la Cancillería uruguaya a los países hermanos del continente, pero la publicación lanzada por la Secretaría de Estado de Wáshington, con las graves acusaciones que son conocidas, modificó el plan del señor ministro.

● **No conoce el texto oficial**

Manifestó en primer término que el gobierno argentino no conoce todavía el texto oficial, no pudiendo atenerse para preparar la réplica que considerara conveniente, a las publicaciones de la prensa, ni el tiempo transcurrido desde la publicación —12 del corriente— habría permitido preparar la respuesta. "En la oportunidad que considere conveniente —dijo— se dirigirá a las naciones de América, formulando las rectificaciones y reparos que le merezca. En tanto, la Cancillería lamenta expresar que ha sido norma tradicional entre gobiernos que mantienen buenas relaciones, que se consultasen, en casos análogos al presente, con las reservas pertinentes, sobre la veracidad y alcance de hechos como los que resultan de la inconexa relación del documento. Este procedimiento habría brindado al gobierno argentino la ocasión de hacer los descargos o aclaraciones que estimase conveniente, puesto que el documento referido no contiene piezas fidedignas como para tener por indubitable todo cuanto se afirma sobre la conducta argentina. El gobierno americano habría demostrado así su legítimo y limpio deseo de conocer los hechos en su integral fisonomía". Agregó que la aparición del Libro Azul no se halla dentro de las normas clásicas del derecho internacional, "propias, a la vez, de las relaciones pacíficas y cordiales de los países solidarios en causa común". Manifestó que a doce días de los comicios, el mismo día de la proclamación de uno de los candidatos a la presidencia, "se ha procurado influir en nuestra política interna y en el resultado de los comicios del día 24".

● **Estuvo al servicio de la democracia**

Rechaza por tanto el señor ministro, la idea como impropia de la gran democracia americana, que no "favorece al propósito del gobierno argentino de crear el ambiente de tranquilidad indispensable para que en las elecciones del 24 del corriente mes el pueblo argentino exprese su voluntad y fije el rumbo de sus destinos".

Prosiguió diciendo que: "Las informaciones suministradas por la prensa son, sin embargo, suficientes para que declare, en nombre del Exmo. señor presidente de la República, que todas las imputaciones directas o indirectas que en base a elementos de origen alemán se le formulan en el Libro Azul, relativas a su intervención en hechos o en conferencias relacionadas con personas o intereses del Eje, son absolutamente falsas". Dijo que su actuación pública estuvo durante más de treinta años al servicio de la democracia y que su brega por la adhesión a las Naciones Unidas, mediante la ruptura de relaciones y declaración de guerra; su política de buena vecindad y su pensamiento de que los países de América debían procurar su defensa con el apoyo de la gran república del norte, son actitudes documentadas en el Parlamento, en la acción política y la prensa. Trajo el recuerdo del banquete de camaradería de las instituciones armadas, realizado el 6 de julio de 1945, en que el presidente de la República expresó su inquebrantable decisión de garantir al pueblo comicios libres, creyendo él, en coincidencia con hombres de su partido, la U. Cívica Radical, que debía colaborar con el gobierno de la revolución para acelerar la vuelta a la normalidad.

● **Su conducta leal y desinterés**

Bajo promesa hecha por el presidente de la República y miembros de gabinete, de apresurar la vuelta a la normalidad mediante comicios honorables y de cumplir los compromisos adquiridos en México y Chapultepec, dijo el doctor Cooke que aceptó el año pasado el Ministerio, recordando sus opiniones dirigidas a la prensa, al asumir la cartera, en las que exponía su plan de acción futura, solidaria con los ideales de las Naciones Unidas. Declaró que en los seis meses de su actuación no encontró obstáculo alguno a sus propósitos, tanto por parte del general Farrell como de los demás funcionarios del gobierno. Hizo resaltar la lealtad de su conducta y su desinterés y patriotismo al rechazar candidaturas que se le ofrecieron "y que en cualquier circunstancia constituirían un alto honor para todo argentino". Prosiguiendo: "Por eso lamento que en cuanto atañe al período de mi actuación, que es el único del cual se me puede declarar responsable, el documento del Departamento de Estado contenga apreciaciones inexactas formuladas en base a manifestaciones de personas carentes de responsabilidad o producto de la apreciación errónea de los hechos. Los únicos inconvenientes que han dificultado los propósitos del gobierno en lo relativo a la más rápida repatriación de agentes nazis y a un único caso relacionado con capitales enemigos, han sido consecuencia de intervenciones judiciales que el gobierno, de acuerdo con la opinión de sus asesores legales, creyó del caso respetar, consecuente con sus propósitos de no afectar los fueros de la justicia en la órbita de atribuciones constitucionales".

● **La unidad espiritual**

No cabiendo extensas rectificaciones ni la enumeración circunstanciada de los hechos en una exposición de este orden, dijo que se daría, en sucesivos comunicados, a la opinión interna y externa, una visión detallada de su actuación, evidenciando el cumplimiento de sus compromisos internacionales, afirmando que al pasar la fecha de los comicios y tranquilizados los ánimos "no habrá un solo argentino que no vuelva al sacrosanto principio de que nuestras luchas y problemas son asunto argentino que debe ser dirimido, exclusivamente, entre argentinos". "Muchas actividades foráneas y concomitancias vernácu'as —continuó el ministro— no nos eran desconocidas, porque las hemos denunciado y combatido públicamente, mientras algunos apasionados de la hora defendían la dudosa política neutralista del doctor Castillo y le regalaban, para rubricar su adhesión, "El álbum de la paz". Ellas no pueden, sin embargo, poner en tela de juicio el esfuerzo actual de los hombres de la revolución para devolver a la República el goce normal de sus instituciones y consagrar para la ciudadanía sus más amplios derechos y libertades".

Después de referirse a los que se regocijan con la publicación del Libro Azul y decir "que el país queda y la historia sigue a todos para recordarles con su juicio que por sobre todas las cosas hay que velar y cuidar por la soberanía y la dignidad nacional", terminó afirmando que el rumbo histórico de la Argentina y su destino unido al de los demás pueblos hermanos no podrá ser desviado por ninguna fuerza extraña y que "no habrá fuerza humana ni empeño personal alguno, por excepcional que sea la situación en que se esté colocado y por poderosos que sean los recursos materiales de que disponga, que pueda trabajar con éxito por la disgregación de la unidad espiritual, indestructible, del continente americano".

Elevarán un Petitorio los Padres de las Alumnas de la Escuela Normal 10; Firmas

EN nuestras ediciones de ayer hicimos pública la situación de numerosas alumnas del 4º año de la Escuela Nº 10, a las que el Ministerio de Justicia e Instrucción Pública ha creado diversas trabas que ponen en peligro la prosecución de sus estudios. Ante tal situación, concurrió a nuestra casa una delegación de futuras maestras, para hacernos conocer detalles inherentes al caso y su protesta por la desconsideración del alumnado, que en muchas ocasiones debe realizar serios sacrificios para sostener la carrera.

Con el fin de tratar de solucionar la situación, se elevará un petitorio al ministerio, que pueden los padres de alumnas firmar mañana sábado en el salón de actos de CRITICA, Avenida de Mayo 1333, de 9 a 12 y de 16 a 20.

Stalina Defenderá el Pronóstico de CRITICA en los 2.000 Mts. del P. La Missio[n]

Guinda y Sleepy Siguen a la Productiva Hija de Fox Cub en el Orden de Chances

Relumbrosa Está Bien Ubicada en la Escala de Peso

AUSENTES Magot y Charla, el handicap La Mission, que constituye el plato fuerte del "menú" de mañana en Palermo, se parece mucho al handicap Mouchette, disputado en igual cancha el 27 de enero. Se adjudicó esa prueba Stalina, venciendo, con 53 kilos, por dos cuerpos a Guinda 54, y por mayor margen a Marimoa 53, y Banquina 50, en 2'4". En el handicap de mañana, la lucha, a primera vista, parece circunscripta nuevamente a Stalina y Guinda, contando con la tercería de Sleepy, siempre peligrosa, sobre todo, porque su rendimiento crece en proporción a las dificultades que le ofrece el cotejo.

Lo expuesto equivale a señalar a Stalina como candidata insubstituible, desde que sigue recibiendo un kilo de Guinda, en la escala de 53 a 52. En la oportunidad recordada, la pupila de Cervi se impuso con evidente holgura, y como ha seguido bien, todo indice a creer en la repetición de esa performance, por lo menos, dentro de las previsiones de esa entelequia aporreada que en carreras denominamos "lógica", un poco abusivamente. Stalina cuenta con una buena partida de 1'1 5, a la par de Margarita, y como Artigas la entiende a maravilla, se perfila en calidad de candidata de hierro.

GUILLERMO CERVI

De esto no debe deducirse que Guinda no sea capaz de tomarse revancha, por cuanto ya acreditó su capacidad para la distancia, y, posteriormente a su primer encuentro con Stalina, demostró progresos al vencer, con 57 kilos, por tres cuartos de cuerpo a Rosa Blanca, 56 1 5, y por tres largos a Codorniz y Briosa, en el buen tiempo de 1'37" 1 5, Palermo. Con un desarrollo favorable, podría entreverarse Sleepy, que reaparece con un discreto floreo de 2'12". Juicio semejante cabe respecto a Relumbrosa, que aun cuando no cuenta con grandes performances, tendrá a su favor el peso de 49 kilos, y un trabajo de 2'11" 4 5, en pista húmeda, que impresionó satisfactoriamente.

—NO CORRE... ¡VUELA! CON VISTAS al clásico Necochea, Plover se echó de galopito, en 1' 4 5 en Palermo. Su encuentro en esa prueba con Estuardo, Ensueño y Rey del Bosque — flor de ligeros — asumirá carácter sensacional.

Ensayos Generales de Hoy en Palermo

En la pista grande de Palermo que se hallaba en buenas condiciones se realizaron esta mañana los siguientes ensayos generales:

En 600 metros

Flamenco, Pintado, 35"; **Huarde**, F. Sola, 35" 4 5; **Ensueño**, Artigas, 36"; **Dircco**, Ausbruch y **Sátiro**, Villalba, 36" 2 5; **Encarnada**, J. Sola, 36" 3 5.

En 700 metros

Lovi, Avero, dominó a una compañera con Digiorgi, en 42"; **Zorro**, Zúñiga, 42" 3 5; **Destello**, Guerrero, y **Pancho Larreche**, Ruiz Díaz, 43", opuesto; **Welcome**, Etcheverry, y **Camembert**, Zúñiga, 43" 2 5; **Peluquero**, Guerrero, y **Lairen** con Ruiz Díaz, 44" 2 5, opuesto.

En 800 metros

Rigoletto, Ibarra, y **Fatídico**, Ausbruch, 47" 4 5; **Vértigo**, Zúñiga, y **El Salado**, Etcheverry, 48" 2 5; **Batata**, Vieytes, 48" 3 5; **Stubbs**, Mangoli, 49" 3 5.

En 1000 metros

Barlo, Valillo, y **La Flamme**, Marrone, 1'1"; **Fairy**, Souza, y **Rieur**, Almada, 1'1", opuesto; **Blay**, Artigas, y **Hero**, Núñez, 1'1" 2 5.

En 1400 metros

Sans Argent, Spizzirri, 1'27" 2 5; **Beaufort**, Di Tomaso, 1'27" 2 5; **Standard**, Sberna, 1'28" 4 5; **Sans Façon**, Núñez, dominó por dos cuerpos y medio a **Flete**, con Cavillón, en 1'29"; **Imaginaria**, N. Alvarez, 1'29"; **Panfleto**, Ruiz Díaz, 1' 30"; los primeros 1200 metros a la par de **Violenta**, con Vieytes, en 1'16"; la yegua dió un cuerpo y medio de ventaja y dominó por idéntica distancia; **Marjal**, peón, 1'32" 2 5, cómodo.

En 1500 metros

Clever, Marrone, dominó por un cuerpo y medio a **Calce**, con Catalano, en 1'35" 1 5.

En 1600 metros

Iraney, Marrone, en 1'40".

OJO

Las Contras de la Cartilla

1a. carrera — HESPERIDE
2a. " — TRONIO
3a. " — CLODOVEO
4a. " — PIYINA
6a. " — LIGHTER
7a. " — ACLARARA
8a. " — DIAPASON

LA PLATA — COMPETIDORES Y MONTAS PARA EL DOMINGO PROXIMO

Premio Colorrón — 1100 metros

Cazique Feo 57, A. Canay
¡Cataplum! 57, M. Fern'dez
Aguinaldo 57, J. Mallo
Snobbish 57, T. Mernies
Sacudón 57, A. Arismendi
Suarense 57, N. González
Fierrito 57, F. Echagüe
Chouan 57, T. Albertini
Indiano 57, X. X.
Mr. Lion 57, R. Rodríguez
Linde Loco 57, A. Goñi
Malbek 57, B. Marcos
Ciranito 57, L. Tadei
Marabú 57, M. Bergós
Marmito 57, R. González
Mozart 57, X. X.
Afirmado 55, A. Lhuillier

Premio Morochita — 1200 metros

Doña Sol 56, T. Mernies
Nenúfar 56, F. Echagüe
Claudine 56, J. González
Mamina 56, B. Marcos
Ponderada 56, R. González
Fascinación 56, J. Sberna
Zumárraga 56, P. Artigas
Encarnada 54, Palavecino
Saxifraga 56, A. Goñi
Matraca 56, J. Lanzoni
Tacna 56, X. X.
Sanday 56, A. Lhuillier
Calaoutra 56, J. Sola
Costera 56, M. Fernández

Premio Pepa — 1300 mts.

Batata 57, H. Castro
Embassy 57, N. Alvarez
Perversa 57, A. Lhuillier
Santanita 57, R. Amadeo
Chiclanera 57, P. Artigas
¿Tegusta? 57, H. Laborde
Balandra II 57, J. G'nzlez
If 57, F. Echagüe
Maravillosa 57, A. Aris'di
Sevillana 57, J. Sberna

Bailadora 57, Palavecino
Diagnosis 57, A. Freire
Zaspiterdi 57, N. González
Caralimpia 57, No correrá
Festiva 57, A. Canay

Premio Energica — 1500 metros

Mackenna 58, M. Bergós
(Fuesa 51, J. Sberna
(Tesonera 49, M. Fern'dez
Zingarella 51, R. Vadala
Humani 50, F. Echagüe
Novelli 50, R. Rodríguez
Surprise 50, H. Laborde
Parisina 47, X. X.

Premio Helecho — 2200 metros

Rulito 60, J. C. González
Britos 59, A. Canay
Tapón 57, L. Olmos
C. de Bustos 54, J. Sberna
Sin Cobre 49, A. García
Boyarin 48, M. Fernández
Robusto 48, R. Vadala
Coral 47, A. Arismendi
Quebec 46, X. X.
Dilauna 45, M. Valdés

Premio Odisea — 1500 metros

Tigulio 56, L. Taborda
Malvadote 56, M. Sosa
Mambulao 56, A. Goñi
Perezoso 56, A. Díaz
Malal 56, M. Bergós
Ducho 56, T. Albertini
Chumbazo 56, B. Marcos
Salis 56, F. Echagüe
S. Bridge 56, A. Bianconco
Zurrón 56, F. Guerrero
Bochinche 56, R. Rod'guez
Bueno 56, R. Silva
Galón 56, J. Arloro
Socrático 56, R. Orduna
Azucarado 56, Palavecino
Bushel 56, A. Canay

Mártir 56, J. Martínez
Sátiro 56, J. Sberna
Red Sea 56, J. Rodrigo
Chinito 56, X. X.

Premio Cráter — 1400 metros

Carrero 57, X. X.
Indio Bravo 57, A. Canay
Flameador 57, no correrá
Flechazo 57, J. C. G'zález
Trovero 57, C. Riero
Motín 57, T. Albertini
Big Med 57, H. Castro
Segalai 57, B. Marcos
Selvático 57, X. X.
Motor 57, J. Sberna
Gallo de Oro 57, X. X.
Madrazo 57, A. Goñi
Chari 57, H. Padula
Bourdon 57, B. Castro
Guirlache 57, P. Artigas
Gauchoabla 57, Fern'dez
Pipiry 57, A. Moreno
Escuadrón 57, T. Mernies
Persil 57, L. Taborda
Destello 57, F. Guerrero

Premio La Galatea — 1500 metros

Gladiadora 56, A. Canay
H. Hermosa 56, R. Amadeo
Perdura 56, X. X.
Relacionada 56, A. García
(Barquina 56, M. Bergós
(Silicia 56, X. X.
Pulkorá 56, R. Vadala
Nieta 56, H. Palavecino
Silena 56, R. Orduna
Nevisca 56, A. Arismendi
Figuranta 56, J. González
Wager 56, A. Lhuillier
Señorita 56, M. Fernández
Camorra 56, H. Boquin
Capita 56, T. Albertini
Kay Kay 56, X. X.
Naucó 56, H. Laborde
Chamaca 56, B. Castro
Pincelada 56, H. Castro

Campaña y Antecedentes de los que Corren Mañana en el Hip. de Palermo

Primera Carrera - 1.400 Mts.

1 PACHORRA 4 años, 58 kilos. El 9 de diciembre con 57 kilos (Leguisamo), 1a. por 2 cuerpos a Ventalera 53, en 1' los 1.600 metros. Pista normal (San Isidro).
Su campaña desde el 5 de marzo de 1944: N. P., 2a., 2a., 1a.
Nota: Actuó en La Plata con éxito.

2 PINGUINA 4 años, 58 kilos. El 25 de diciembre con 52 kilos (Cincunegui), N. P. de Chila 57, en 1'39" 2 5 los 1.500 metros. P. N. (S. Isidro).
Su campaña desde el 20 de julio de 1944: N. P., N. P., 2a., 1a., 1a., 2a., N. P., 4a., N. P.
Nota: Actuó en La Plata sin éxito.

3 HESPERIDE 4 años, 53 kilos. El 27 de enero con 55 kilos (J. Caballero), N. P. de Gitanita 54, en 1'24" 1 5 los 1.400 metros. P. N.
Su campaña desde el 4 de marzo de 1945: N. P., 1a., 2a., 4a., N. P., 1a., N. P., N. P., N. P.
Nota: Actuó en La Plata con regular éxito.

4 CARALIMPIA 4 años, 55 kilos. El 27 de enero con 54 kilos (M. Fernández), N. P. de Gitanita 54, en 1'24" 4 5 los 1.400 metros. P. N.
Su campaña desde el 30 de junio de 1944: N. P., N. P., 2a., 3a., 1a., N. P., N. P., 2a., N. P., N. P., 3a., 4a., N. P.
Nota: Actuó en La Plata, sin éxito.

5 ISLA CHINA 4 años, 55 kilos. El 10 de febrero con 53 kilos (Matteucci), 4a. a 4 1 2 cuerpos de Cefane[?], en 1'5" 1 5 los 1.100 metros. P. N.
Su campaña desde el 20 de enero de 1945: N. P., N. P., N. P., 2a., N. P., 4a.

6 TABARINA 4 años, 58 kilos. El 20 de enero con 51 kilos (Artigas), 2a. a 3 cuerpos de Rosa Blanca 56, en 1'25" 1 5 los 1.400 metros. Pista normal.
Su campaña desde el 27 de agosto de 1944: N. P., 4a., 3a., 4a., 2a., 2a., 2a., N. P., 2a., 3a., 2a., 2a., 1a., 3a., 4a., 2a., 2a.
Nota: Actuó en La Plata con regular éxito.

7 SALADILLA 4 años, 52 kilos. El 24 de noviembre con 57 kilos (Olmos), rodó en la prueba ganada por María Clara 57, en 1'25" 2 5 los 1.400 metros. P. N. (San Isidro).
Su campaña desde el 7 de septiembre de 1944: N. P., N. P., N. P., N. P.

Segunda Carrera - 1.000 Mts.

1 BORDONEO 3 as. 56 1/2 ks. El 16 de diciembre con 56 kilos (Leguisamo), 1º por 1 1 2 cpo. a [illegible] 53 1/2, en 58" 1 5 los 1000 metros. P. H. (S. I.).
Su campaña desde el 21 de julio de 1945: 2o., 1o., 1o., 2o., 1o.

2 LENCO 4 as. 55 1/2 kilos. El 2 de febrero con 57 ks. (Leguisamo), 1o. por 1 cpo. a Tronio 52, en 1'12" 1 5 los 1200 mts. P. N.
Su campaña desde el 12 de octubre de 1944: 3o., N. P., 2o., 2o., 1o., 3o., N. P., 2o., 3o., 1o.

Nota: Actuó en La Plata con variado éxito.

3 CONSEJO 3 as. 53 ks. El 10 de febrero con 49 ks. (C. Riero), 2o. a 3 4 cpo. de Rey del Bosque 58, en 57" los 1100 mts. P. B.
Su campaña desde el 13 de marzo de 1945: N. P., 2o., 2o., 3o., 2o., N. P., N. P., N. P., N. P., 4o., 3o., 2o., 2o., 2o.
Nota: Actuó en La Plata con variado éxito.

4 TRONIO 4 as. 51 ks. El 10 de febrero con 47 ks. (A. Vidal), 3o. a 3 3/4 cpos. de Rey del Bosque 58, en 1'4" los 1100 mts. P. B.
Su campaña desde el 19 de diciembre de 1944: 4o., 2o., N. P., 3o., 1o., 4o., 1o., 4o., N. P., 2o., 3o.
Nota: Actuó en La Plata sin éxito.

5 GANO 3 as. 50 1/2 ks. El 27 de enero con 50 1/2 ks. (J. Artigas), 3o. a 2 3/4 cpos. de Rey del Bosque 56 1/2, en 57" 1/2 los 1000 mts. P. N.
Su campaña desde el 28 de abril de 1945: 2o., N. P., 4o., N. P., 4o., 2o., 1o., N. P., 3o.
Nota: Actuó en La Plata sin éxito.

6 MASTER JOE 4 as. 50 1/2 ks. El 2 de febrero con 57 kilos (R. Fernández), 1o. por vs. cpos. a Innocent 54, en 1'5" los 1100 mts. P. N.
Su campaña desde el 2 de febrero de 1946: 1o.

7 ENVION 3 as. 50 1/2 ks. El 12 de enero con 54 ks. (J. Artigas), 2o. a 1/2 cabeza de Rey del Bosque 57, en 58" 1 5 los 1000 mts. P. N. (S. I.).
Su campaña desde el 12 de octubre de 1945: N. P., 1o., N. P., 2o.

Tercera Carrera - 1.500 Mts.

1 RECUERDO 3 años, 56 kilos. El 26 de enero con 56 kilos (Palavecino), 4a. a 1 1 2 cuerpo de Dishard 58, en 1'33" 2 5 los 1.600 metros. Pista húmeda (San Isidro).
Su campaña desde el 22 de junio de 1945, día de su debut en Palermo: N. P., N. P., N. P., N. P., 4o.
Nota: Actuó en La Plata sin éxito.

2 CLODOVEO 3 años, 56 kilos. El 9 de septiembre con 56 kilos (E. Antúnez), 3o. a 1 1/4 cuerpo de Solon 56, en 1'50" 4 5 los 1.800 metros. P. N.
Su campaña desde el 26 de agosto de 1945: 2o., 3o.

3 EL PARTE 3 años, 56 kilos. El 26 de enero con 56 kilos (R. Quinteros), 3o. a 3/4 cuerpo de Dishard 56, en 1'39" 2 5 los 1.600 metros. Pista húmeda (San Isidro).
Su campaña desde el 15 de diciembre de 1945: N. P., 3o.

4 MISANTO 3 años, 56 kilos. Debuta.

5 PARAMI 4 años, 56 kilos. El 10 de febrero con 53 kilos (J. Lofiego), 3o. a 4 cuerpo de Lairén 57, en 1'31" 1 5 los 1.300 metros. P. normal.
Su campaña desde el 19 de agosto de 1944: 3o., 4o., N. P., 2o., 3o., 2o., 2o., 2o., N. P., N. P., 2o., 4o., 2o., 3o.

6 FLAMANT 3 años, 56 kilos. El 20 de enero con 56 kilos (A. García), N. P. de For Ever 56, en 1'5" 2 5 los 1.100 metros. P. N. (Tuvo tropiezos).
Su campaña desde el 8 de diciembre de 1945: 4o., N. P.

7 WE MUST 3 años, 56 kilos. El 13 de enero con 56 kilos (Pintado), N. P. de Starlike 56, en 2'3" los 2.000 metros. P. N.
Su campaña desde el 26 de agosto de 1945: 4o., N. P.

8 MACASAR 3 años, 56 kilos. El 2 de febrero con 56 kilos (Leguisamo), 3a. a 2 1/2 cuerpos de Kalú 56, en 1'37" 2 5 los 1.600 metros. P. N.
Su campaña desde el 2 de febrero de 1946: 3o.

9 CASTOR 3 años, 56 kilos. Debuta.

10 DOS TALAS 3 años, 56 kilos. El 26 de enero con 56 kilos (M. López), N. P. de Dishard 56, en 1'32" 2 5 los 1.600 metros. P. H. (S. I.).

Su campaña desde el 9 de septiembre de 1945: N. P., N. P.

11 DANUBIO 3 años, 56 kilos. El 13 de enero con 56 kilos (P. Lofiego), 2o. a varios cuerpos de Starlike 56, en 2'3" los 2.000 metros. P. N.
Su campaña desde el 15 de junio de 1945: N. P., 3o., N. P., 2o., 2o.

12 CICLAMOR 3 años, 56 kilos. El 5 de enero, con 56 ks. (Delieutraz), N. P. de Calcium 56 y Kirsch 56 (puesta), en 1'26" 3 5 los 1.400 metros. Pista normal.
Su campaña desde el 5 de enero de 1946: N. P.

13 BITTERSWEET El 2 de febrero 3 años, 56 kilos, con 56 kilos (Nardi), 2o. a 1/2 cabeza de Kalú 56, en 1'37" 2 5 los 1.600 metros. Pista normal.
Su campaña desde el 7 de julio de 1945: N. P., N. P., 3o., 2o.

14 SAN SALVADOR 3 años, 56 kilos. Debuta.

Cuarta Carrera - 1.200 Mts.

1 SUSSEX 3 as., 56 kilos. El 3 de febrero con 52 kilos (J. López), N. P. de Azuleña 54, en 58" 4 5 los 1.000 metros. P. P.
Su campaña desde el 20 de enero de 1946: N. P., N. P.

2 OLEADA 3 as., 56 kilos. El 20 de enero con 52 kilos (Giovanetti), 4a. a vs. cpos. de Telediana 52, en 58" 4 5 los 1.000 mts. P. N.
Su campaña desde el 5 de agosto de 1945: N. P., 2a., 3a., N. P., 4a., 4a.
Nota: Actuó en La Plata sin éxito.

3 TIQUI 3 as., 56 kilos. El 27 de enero con 56 kilos (R. Pena), 4a. a varios cuerpos de Bruneta 56, en 1'5" y 1 5 los 1.100 metros. P. N.
Su campaña desde el 17 de mayo de 1945: N. P., 3a., 3a., N. P., N. P., N. P., N. P., 4a.
Nota: Actuó en La Plata sin éxito.

4 AZUCENA 3 as., 56 kilos. El 2 de diciembre con 51 kilos (Manzoni), N. P. de Snow Coustress 55, en 1'24" 2 5 los 1.400 mts. P. N. (S. I.).
Su campaña desde el 13 de mayo de 1945: N. P., 4a., N. P., N. P.
Nota: Actuó en La Plata con regular éxito.

5 CUESTA ABAJO 3 as., 56 kilos. El 6 de enero con 56 kilos (R. Quinteros), N. P. de Chimera 56, en 58" los 1.000 mts. P. N. (S. I.).
Su campaña desde el 30 de diciembre de 1945: 2a., N. P.
Nota: Actuó en La Plata con regular éxito.

6 LA FRONDE 3 as., 56 kilos. El 3 de febrero con 52 kilos (Matteucci), 3a. a 4 1/2 cpos. de Azuleña 54, en 58" 4 5 los 1.000 metros. P. P.
Su campaña desde el 13 de mayo de 1945: N. P., N. P., N. P., N. P., N. P., 3a.

7 UNA 3 as., 56 kilos. El 12 de octubre con 56 kilos (Bergós), N. P. de Snowdrop 55, en 57" 4 5 los 1.000 metros. P. N. (San Isidro).
Su campaña desde el 22 de septiembre de 1945: N. P., N. P.

8 PIYINA 3 as., 56 kilos. El 22 de septiembre con 56 ks. (Bianchimano), N. P. de Roseda 56, en 1'33" y 1 5 los 1.500 mts. P. H.
Su campaña desde el 17 de junio de 1945: 3a., N. P.

9 COSECHA 3 as., 56 kilos. El 25 de noviembre con 56 kilos (Ríos), N. P. de Vamp 56, en 1'5" los 1.100 mts. P. N.
Su campaña desde el 5 de agosto de 1945: N. P., N. P., N. P.

10 TATRA 3 as., 56 kilos. El 27 de [illegible]

11 JERSEY 3 as., 56 kilos. Debuta.

12 INDEED 3 as., 56 kilos. El 15 de febrero [illegible]

N. P. de Tontera 56, en 1'37" 4 5 los 1600 mts. P. N.
Su campaña desde el 26 de mayo de 1945: 3a., 4a., 4a., 2a., 4a., N. P., N. P., N. P., N. P.

13 ETOILEE 3 as., 56 ks. Debuta.

14 TACNA 3 as., 58 ks. El 16 de setiembre con 56 kilos (Delieutraz), N. P. de Grillesca 56, en 1'38" los 1.600 mts. P. N. (Largó atrasada) [illegible]

15 VOLANDO [illegible]

16 PIETA [illegible]

N. P. de Triana 56, en 1'26" 2 5 los 1400 metros. P. P.
Su campaña desde el 4 de marzo de 1945: N. P., N. P., N. P., N. P.

17 LA FEONA 3 as., 56 kilos. El 19 de enero con 56 kilos (Cand), N. P. de Fritura 55, en 1'18" y 2 5 los 1.300 mts. P. N. (S. I.).
Su campaña desde el 20 de agosto de 1945: N. P., 4a., N. P., N. P., N. P.

18 POCO Y NADA 3 as., 56 kilos. El [illegible]

Quinta Carrera - 2.000 Mts.

1 SLEEPY [illegible]

1'38" 2 5 los 1.600 mts. P. N.
Su campaña desde el 9 de abril de 1944: N. P., 2a., N. P., 3a., 2a., 3a., 4a., 1a., N. P., 1a., 1a., N. P., 4a., N. P., 4a., 1a., 2a., 1a.

2 GUINDA 4 as., 53 kilos. El 2 de febrero con 57 ks. (Leguisamo), 1a. por 3/4 cpo. a Rosa Blanca 56 y 1/2 kilos, en 1'37" 1 5 los 1.600 metros. P. N.
Su campaña desde el 11 de junio de [illegible]

3 MAGOT [illegible]

SE VENDE GOBERNADORA.

Yegua de 4 años, ganadora de la Polla de Potrancas en Rosario y varias carreras más. Verla y tratar, Stud de Pedro S. Frías. - Martínez

PALERMO — PROGRAMA y MONTAS Para MAÑANA

FIJA DEL DIA: STALINA

CRITICA ha pronosticado 29 ganadores y 17 placés

PRIMERA CARRERA — 1400 mts. — A LAS 14.30

PREMIO ROSA VISTA. — Para yeguas de 4 años y más edad que no hayan ganado o ganadoras de una o dos carreras. Peso 52 kilos. Recargo de 2 kilos por cada carrera ganada y de 2 kilos extra por cada clásico o carrera especial ganada. Premio: $ 5.500 a la 1ª, 1.100 a la 2ª y 550 a la 3ª Entrada $ 30.

Cuidador	Caballo	k.	Jockey	e. Padre	Madre	Corridas	Partidas
O. Canay	1 Pachorra	58	A. Canay 2	4 Couvert	Tabaganda	1'32" 2 5 L. P.	1 800 suave
A. Núñez	2 Pinguina	58	I. Leguisamo	4 P. Habano	Skitish	1'41" ar.	2 43" [illegible]
P. Ferro	3 Hespéride	58	O. M'tteucci 4	4 H. Moon	Submarina	1'36" 4 5 Pal.	3 42" 1 5 Pal.
L. Pecci	4 Caralimpia	55	M. Fernández	4 Osram	Cara Sucia	1'29" Pal.	4 800 suave
B. Dios	5 Isla China	55	R. Quinteros	4 Ma'nering	Isla Fuerte	T. de correr	5 42" ar.
S. Fuentes	6 Tabarina	55	J. Artigas	4 Ma'nering	Tabaresa	1'8" Pal.	6 49" 1 5 Pal.
C. Caimi	7 Saladilla	52	No correrá	4 Collarín	Shotgun	1400 fl. ar.	7 42" 2 5 t.

Candidata: TABARINA — Por su segundo puesto de Rosa Blanca en 1'25" 1 5 los 1.400 metros. Ha seguido en excelente forma.

Enemiga: PINGUINA — La que puede mejorar su actuación en la carrera ganada por Chila en 1'26" y 2 5 los 1.500 metros.

Sorpresa: PACHORRA — Por su reciente éxito en La Plata en 1'13" los 1.200 metros pista auxiliar pesada. Les gusta mucho.

SEGUNDA CARRERA — 1000 mts — A LAS 15.5

PREMIO SPRUCE. — Para caballos de 3 años y más edad (con exclusión de yeguas) ganadores hasta $ 20.000 en primeros puestos. Peso 48 kilos. Recargo de ½ kilo por cada $ 1.000 ganados en primeros puestos. Premio: $ 6.000 al 1º, 1.200 al 2º y 600 al 3º Entrada $ 30.

Cuidador	Caballo	k.	Jockey	e. Padre	Madre	Corridas	Partidas
V. Fernán'dez	1 Bordoneo	56 ½	J. Sberna	3 Magnax	Boracita	1'2" ar.	1 600 recta
F. Boni	2 Lenco	55 ½	No correrá	4 Gringaso	Lemoria	1'14" 3 5 L. P.	2 ——
De los Santos	3 Consejo	53	No correrá	3 Songe	Cantinela	T. de correr	3 ——
N. Ojeda	4 Tronio	51	H. Ponzi 3	4 Commuter	La Maja	T. de correr	4 30" ar.
S. Fuentes	5 Ganó	50 ½	J. Artigas	3 Pantalón	Affolée	1'1" 3 5 Pal.	5 35" 4 5 Pal.
O. Giberti	6 M. Joe	50 ½	C. Riero	4 Berwick	Athmore	1'3 5 Pal.	6 29" 2 5 Pal.
E. Frazer	7 Envión	50 ½	No correrá	3 B. Empire	Hervine	1000 op. ar.	7 ——

Candidato: MASTER JOE — Teniendo en cuenta su fácil éxito al debutar en 1'5" los 1.100 metros. Ha seguido en gran estado.

Enemigo: BORDONEO — Por su calidad. Reaparece luego de un breve reposo y sus trabajos son todos de primer orden.

Sorpresa: GANO — Sufriendo contratiempos, entró tercero de Rey del Bosque y Consejo en 57" y 1 2. Anda como para arrimar.

TERCERA CARRERA — 1500 mts. — A LAS 15.40

PREMIO NESTA. — Para caballos de 3 años y más edad (con exclusión de yeguas) que no hayan ganado. Peso 56 kilos. Premio: $ 6.000 al 1º, 1.200 al 2º y 600 al 3º Entrada $ 30.

Cuidador	Caballo	k.	Jockey	e. Padre	Madre	Corridas	Partidas
I. Rolón	1 Recuerdo	56	J. Caballero 2	3 Full Sail	Retentiva	T. de correr	1 800 suave
M. Acosta	2 Clodoveo	56	S. Di Tomaso	3 R. Pashá	Clotilda	1500 fl. ar.	2 48" ar.
B. Callejas	3 El Parte	56	No correrá	3 Le Coeur	Mensajera	1'3 5 op. ar.	3 50" césp.
J. Nigri	4 Misanto	56	I. Sberna	3 Folino	Pigalí	1'36" 4 5 Pal.	4 49" 1 5 Pal.
J. Lofiego	5 Parami	56	No correrá	4 Pataplún	Regidora	T. de correr	5 ——
J. Cardinale	6 Flamant	56	A. García	3 Waterbird	Red Girl	1'35" Pal.	6 42" Pal.
A. Frugoni	7 We Must	56	S. Pintado	3 I Must	Atrev'da II	1'42" 2 5 Pal.	7 49" 1 5 op P.
J. Lapistoy	8 Macasar	56	I. Leguisamo	3 Commuter	Bora Bora	1500 fl. ar.	8 49" 2 5 ar.
N. Ojeda	9 Castor	56	R. R'cavarren	3 Barranq'ro	Casia	1500 fl. ar.	9 1'2" arena
M. Carelli	10 Dos Talas	56	M. López	3 Congreve	Ahué	1'35" Pal.	10 49" 2 5 Pal.
L. Pecci	11 Danubio	56	M. Fern'dez	3 Songe	Diplomática	1'35" 4 5 p. err	11 800 suave
F. Delieutraz	12 Ciclamor	56	F. Delieutraz	3 Calibán	Choya	1'42" Pal.	12 700 Pal.
J. Aguilera	13 Bittersweet	56	No correrá	3 Badruddin	A. Cider	1'1" 2 5 op. cés	13 43" 2 5 césp
M. Poggio	14 S. Salvador	56	J. Ruiz Díaz	3 S. Patrick	Almena	1500 Pal.	14 49" 4 5 Pal.

Candidato: MACASAR — Por su tercer puesto de Kalú en 1'37" y 1 5 los 1.600 metros. En esta lucha puede estar más cerca.

Enemigo: DANUBIO — Que cuenta con un buen segundo de Starlike en 2'3" los 2.000 metros en las pistas de Palermo.

Sorpresa: RECUERDO — Que termina de clasificarse cuarto de Dashard en 1'32" 2 5 los 1.600 metros y les merece cierta fe.

CUARTA CARRERA — 1200 mts — A LAS 16.20

PREMIO CREDITON. — Para yeguas de 3 años y más edad que no hayan ganado. Peso 56 kilos. Premio: $ 5.500 a la 1ª, 1.100 a la 2ª y 550 a la 3ª Entrada $ 30.

Cuidador	Caballo	k.	Jockey	e. Padre	Madre	Corridas	Partidas
G. De Palma	1 Sussex	56	A. Villalba	3 S. Patrick	Chulapona	T. de correr	1 36" Pal.
A. Irusta	2 Oleada	56	C. Riero	3 Tropero	Olivina	1'17" 3 5 ar.	2 35" 4 5 ar.
E. Herrera	3 Tiqui	56	R. Pena	3 Moscato	Ca'pechana	T. de correr	3 36" tierra
A. Quijano	4 Azucena	56	R. Royo 2	3 Suroit	Macana	1'15" ar.	4 42" arena
E. Boni	5 C. Abajo	56	I. Leguisamo	3 L'Oriflame	Culebra	1'14" 3 5 L. P.	5 600 suave
J. Giménez	6 La Fronde	56	J. Zaragoza	3 Foxglove	La Comuna	T. de correr	6 48" 2 5 ar.
L. Maglio	7 Una	56	V. Vieytes 3	3 Marón	Injusticia	1'17" 3 5 p. err	7 600 recta
J. Andreoni	8 Piyina	56	F. M. Ortiz	3 P. Habano	B. Templada	T. correr L. P.	8 35" 2 5 L. P.
E. Canessa	9 Cosecha	56	N. Alvarez	3 Malandro	Garra	1'15" Pal.	9 36" Pal.
P. Costa	10 Tatra	56	P. Costa	3 C. Eyes	Talcahué	1'37" 3 5 aux.	10 600 recta
V. Irusta	11 Jersey	56	R. R'cavarren	3 Camerino	Juiciosa	1200 p. err.	11 600 suave
A. Blanco	12 Indee	56	J. Sola	3 Meadow	Ildara	1'17" 3 5 Pal.	12 600 Pal.
J. Roncales	13 Etoilée	56	J. Artigas	3 Parwiz	E. Star	1200 p. err.	13 35" 3 5 Pal.
F. Delieutraz	14 Tacna	56	A. Tadei 4	3 Barranq'ro	Task	1400 fl. Pal.	14 600 Pal.
J. Martini	15 Volando	56	No correrá	3 Tresiete	Voilá	T. de correr	15 ——
G. Cervi	16 Pietá	56	M. Dacosta	3 Congreve	Compasiva	1200 p. err.	16 36" arena
I. Garcés	17 La Feona	56	No correrá	3 Gringaso	La Fére	1'2" ar.	17 ——
J. Quinteros	18 P. y Nada	56	H. Laborde 3	3 Grifo	No te Quiero	1200 fl. ar.	18 600 suave

Candidata: CUESTA ABAJO — Por su segundo en La Plata de María K. en 1'32" los 1.500 metros. Ha seguido trabajando bien.

Enemiga: TATRA — Teniendo en cuenta su segundo de Bruneta, en 1'5" 1 5 los 1.100 metros en las pistas de Palermo.

Sorpresa: ETOILEE — Potranca de buen origen, debuta con ejercicios que llamaron la atención de los observadores. Mucho ojo con ella.

QUINTA CARRERA — 2000 mts. — A LAS 16.55

PREMIO LA MISSION. — Handicap para yeguas de 3 años y más edad, ganadoras. Premio: $ 8.000 a la 1ª, 1.600 a la 2ª y 800 a la 3ª Entrada $ 40.

Cuidador	Caballo	k.	Jockey	e. Padre	Madre	Corridas	Partidas
L. Saccone	1 Sleepy	62	H. Laborde	6 Barranq'ro	S. Dream	2'12" 3 5 ar.	1 48" 3 5 ar.
C. Ravella	2 Guinda	53	S. Di Tomaso	4 Barranq'ro	Guilty	1'3" 3 5 ar.	2 1'3" 3 5 ar.
D. Torterolo	3 Magot	52	No correrá	4 Madrigall II	Incaica	2'12" 3 5 Pal.	3 ——
G. Cervi	4 Stalina	52	J. Artigas	3 Fox Cub	Fornarina	1'1 5 op. ar.	4 48" 2 5 ar.
A. Tedeschi	5 Relumbrosa	49	J. Mernies	3 A. Breck	R. Princess	2'11" 4 5 Pal.	5 42" Pal.
A. Salvati	6 Charla	45	No correrá	3 Codihué	Algarada	T. de correr	6 ——

Candidata: STALINA — La que luego de su éxito en 2'4" para los 2.000 metros ha seguido registrando muy buenos ensayos.

Enemiga: GUINDA — Que termina de conquistar una linda victoria sobre Rosa Blanca en 1'37" 1 5 los 1.600 metros. Anda bien.

Sorpresa: SLEEPY — Por su clase. En su última presentación, se impuso sobre Marlero en 1'38" y 1 5 los 1.600 metros. Anda bien.

SEXTA CARRERA — 1800 mts. — A las 17.35

PREMIO CYLLENE. — Handicap para caballos de 3 años y más edad (con exclusión de yeguas) ganadores. Premio: $ 6.500 al 1º, 1.300 al 2º y 650 al 3º Entrada $ 30.

Cuidador	Caballo	k.	Jockey	e. Padre	Madre	Corridas	Partidas
P. Ferro	1 Dardo	58	J. Artigas	3 Co'muter	Jabalina	1'55" Pal.	1 48" Pal.
J. Nigri	2 Tanque	57	J. Sberna (d)	4 Carbonario	P. Zita	1'57" 3 5 Pal.	2 54" s. Pal.
M. Carelli	3 Lighter	54	R. Martín	5 Ix	Lampa	1'55" Pal.	3 700 s. Pal.
E. Canessa	4 Cimarrón	50	L. Ríos	5 Congreve	Chicory	1'40" 4 5 Pal.	4 48" Pal.
F. Guerrero	5 Pedantín	49	No correrá	3 Cardenio	Pedantona	2'42" 2 5 Pal.	5 49" 2 5 Pal.
J. Bentancur	6 Rosellón	47	A. Vidal (d)	4 Barranq'ro	Roselita	1'43" 2 5 Pal.	6 49" 3 5 Pal.

Candidato: DARDO — Viene de imponerse sobre Rigoletto en 1'49" 3 5 los 1.800 metros y ha seguido en estado sobresaliente.

Enemigo: ROSELLON — El que de acuerdo con sus trabajos debe mejorar su no placé en la carrera ganada por Mentado en 2'3" 3 5.

Sorpresa: TANQUE — Por su tercer puesto de Dardo y Rigoletto en 1'49" 3 5 los 1.800 metros. Ha seguido trabajando bien.

SEPTIMA CARRERA — 1000 mts. — A las 18.10

PREMIO PULGARIN. — Handicap para yeguas de 3 años y más edad, ganadoras. Premio: $ 6.000 a la 1ª, 1.200 a la 2ª y 600 a la 3ª Entrada $ 30.

Cuidador	Caballo	k.	Jockey	e. Padre	Madre	Corridas	Partidas
E. Herrera	1 Grilla	58	J. C'ballero 2	3 Technique	Grana	1'2" 3 5 ar.	1 35" 2 5 ar.
N. Ojeda	2 Aclarará	54	H. Ponzi 3	4 Calibán	Aclarada	1'2" op. ar.	2 36" arena
J. da Silva	3 Chinoise	53	S. Di Tomaso	4 M. Vere	Perpetua II	1'3 5 Pal.	3 29" Pal.
F. Guerrero	4 Leonopar	53	V. Vieytes 3	4 Elton	Precisa	1'1" 2 5 Pal.	4 30" op. Pal.
J. Gallas	5 Vazenga	52	J. Artigas	3 Songe	V. d'Avray	1'2" 4 5 Pal.	5 29" Pal.
S. Flores	6 B. Aurrera	50	R. R'cavarren	4 Támesis	Dos Líneas	1'1 5 ar.	6 35" 3 5 ar.
E. Boni	7 Terca	49	No correrá	4 Commuter	Voluntad	1000 p. err.	7 ——
P. Alvarez	8 Arondelle	47	J. Mernies	3 Meadow	Armenita	T. de correr	8 29" 3 5 Pal.
A. Casalini	9 Banquina	46	No correrá	3 Rolando	Barcaza	T. de correr	9 49" ar.
J. Andreoni	10 Diagonal	46	R. Vadala	4 Honolulú	Devota	T. correr L. P.	10 35" 2 5 L. P.

Candidata: GRILLA — Por el valor de sus éxitos recientes. Viene de ganar al galope en 1' 1/5 pista de césped húmeda.

Enemiga: ARONDELLE — Por su colocación en el palo. Fué cuarta de Enjeu en 1' 3 5 pista húmeda en San Isidro. Les gusta.

Sorpresa: BETI AURRERA — Reaparece. Es una yegua muy ligera y está en condiciones de llegar a ser la ganadora. ¡Cuidado!

OCTAVA CARRERA — 1600 mts. — A las 18.50

PREMIO LA NENITA. — Para todo caballo de 4 años y más edad, ganador hasta $ 25.000 en primeros puestos. Peso: 48 kilos. Recargo de ½ kilo por cada $ 1.250 ganados en primeros puestos. Premio: $ 5.500 al 1º, 1.100 al 2º y 550 al 3º Entrada $ 30.

Cuidador	Caballo	k.	Jockey	e. Padre	Madre	Corridas	Partidas
De la Fuente	1 Chopper	56 ½	R. R'cavarren	4 C. Diablo	Chopine	1600 p. err.	1 800 suave
N. Ojeda	2 Carasol	56 ½	H. Ponzi 3	5 Ma'nering	C. Santa	1'3" ar.	2 800 suave
T. Sánchez	3 Hondo	55 ½	H. Pa'tanall 4	4 Tech'que	Huerfanita	1600 fl. ar.	3 1' 1 5 arena
J. Cardinale	4 Batacazo	53 ½	No correrá	4 Full Sail	Baroness	1'29" Pal.	4 ——
J. Bentacur	5 Rosellón	52	R. Fern'dez	4 Barranq'ro	Roselita	1'43" 2 5 Pal.	5 800 suave
J. Lofiego	6 Ginebrino	52	A. Vidal	4 H. Brión	Ginebra	T. correr L. P.	6 48" 3 5 Pal.
De los Santos	7 Diapasón	51 ½	J. Zúñiga	4 Plutarco	Dálmata	T. correr L. P.	7 48" 2 5 ar.
A. Nanni	8 Espartano	51	J. Don'rume	4 Sapino	Fulminosa	1'42" 2 5 Pal.	8 49" Pal.
J. Ghigliotti	9 Abdul	50	J. Artigas	4 B. Shah	Atocha	1'41" Pal.	9 50" 3 5 s. P.
H. Vidal	10 P. Alto	50	No correrá	4 P. Habano	Madeja	1'2" 3 5 ar.	10 47" 3 5 ar.

Candidato: ABDUL — Por su favorable peso. Fué cuarto de Sleepy sufriendo un serio tropiezo en 1'38" 2 5 la milla.

Enemigo: CHOPPER — Que viene de ganar en La Plata en 1'13" y 1 5 los 1.200 metros y ha seguido en excelentes condiciones.

Sorpresa: HONDO — El que luego de salvar serios contratiempos fué tercero de Raglan y Robusto en 1'37", La Plata.

TABLAS DEL PROFESOR REX ☆ CRITICA

Para la reunión de mañana en Palermo:
HAN PRONOSTICADO EN LO QUE VA DEL AÑO 32 GANADORES Y 27 PLACES

1ª carrera — 1400 mts.
Pachorra 58 kilos 79.51
Tabarina 55 76.14
Isla China 55 75.41
Caralimpia 55 72.26

2ª carrera — 1000 mts.
M. Joe 50 ½ kilos 84.12
Bordoneo 56 ½ 84.37
Envión 50 ½ 82.16
Ganó 50 ½ 80.32

3ª carrera — 1500 mts.
Macasar 56 kilos 82.71
Bittersweet 56 79.71
Clodoveo 56 78.37
Danubio 56 77.20

4ª carrera — 1200 mts.
Tatra 56 kilos 78.02
Oleada 56 77.87
C. Abajo 56 71.05
La Fronde 56 71.—

5ª carrera — 2000 mts.
Stalina 52 kilos 82.16
Guinda 53 81.66
Relumbrosa 49 75.77
Magot 52 75.37

6ª carrera — 1800 mts.
Rosellón 47 kilos 86.42
Dardo 58 [illegible]
Tanque 57 [illegible]
Cimarrón 50 [illegible]

7ª carrera — 1000 mts.
Grilla 58 kilos 81.61
Arondelle 47 81.07
Diagonal 46 80.01
Chinoise 53 [illegible]

8ª carrera — 1600 mts.
Chopper 56 ½ ks. [illegible]
Abdul 50 [illegible]
Rosellón 52 [illegible]
Hondo 55 ½ [illegible]

SAN ISIDRO — COMPETIDORES Y MONTAS PARA EL DOMINGO PROXIMO

Premio Saint Wolf — 1200 metros
Santander 56, E. Martínez
Las Chance 52 ½, Ponzi
Valioso 54, S. Di Tomaso
Churchill 55 ½, R. Recavarren
Last Chance 52 ½, X. X.
Barazo 50 ½, L. Ríos
Segalai 56, no correrá

Premio La Ley — 1600 mts.
Mozart 57, E. Pellegrino
Champenois 57, L. Olmos
Mikado 57, R. B. Quinteros
China 57, Leguisamo
Parami 57, S. Di Tomaso
Caracol 57, Domínguez
Pudiendo 57, A. Villalba
Mistón 57, M. Dacosta
Cygnet 55, O. Barattucci

Premio Fuenen — 2000 mts.
(El Parte 56, Caballero
(Le Pur 56, R. B. Quinteros
Bittersweet 56, O. Nardi

E. Tronador 56, I. Leguis.
Reco 56, L. Olmos
Monorera 56, L. Ríos

Premio Mad — 1600 mts.
Avatar 56 ½, dudoso
Tentador 56 ½, I. Leguis.
Hualano 55, J. Martínez
Kimbolton 55, B. Castro
[illegible] 54 ½, Di Tomaso
[illegible] 54, no correrá
Pisolé 52, H. Pantanali

Premio Mineral — 1600 mts.
Valle 56 ½, L. Leguisamo
Bibesco 54, R. Recavarren
C. Firme 51, N. Nardi
Matter 50 ½, J. Araya
Ornamento 48, no correrá
Serote 48, dudoso
Bluff 45, A. Vidal

Premio Fripon — 1600 mts.
Pinguina 57, no correrá
Mariana 57, J. Sberna
Rosaura 57, J. Araya

[illegible] 54, R. [illegible]
Yacuretá 54, I. Leguisamo
Tanerina 54, no correrá

Premio Leleo — 1600 mts.
[illegible] 56, Recavarren
Campeche 56, J. Sberna
[illegible] 56, R. Fernández
[illegible] 56, R. Riera
Kalú 56, L. Canu
Kirsch 56, M. Vidal
Camarón 56, R. B. Muñiz

Premio Moderna — 1600 mts.
[illegible]
(Pretenciosa 56, J. Artigas
[illegible] 56, E. Martínez
Premática 56, M. Bergós
[illegible] 56, no correrá
[illegible] 56, Pellegrino
S. Countess 56, L. Ar[illegible]
Unzak 56, I. Leguisamo
Chimera 56, R. Zingoni
Sirena 56, R. Orduna
Chancera 56, L. Barbato

Mango, en San Isidro, Cubrió Hoy 1.600 Metros en 1'39" 3/5

En la pista de arena de San Isidro salvo indicación en contrario se realizaron esta mañana los siguientes ensayos generales:

En 600 metros

Pizpireta, Zingoni, 36" 2 5 opuesto, césped.

En 800 metros

Sofanor con Fernández y **Black Shadow** con el peón, 48" 2 5 opuesto; **Florecilla**, S. Acosta, 47" 2 5 opuesto césped.

En 1000 metros

Taciturno, con Leguisamo, 1' 2 5 opuesto césped; **Coquetuela**, Sáenz, **Esquinazo**, Ganú y **G. Duc**, Callejas 1'1" los caballos dieron tres cuerpos de ventaja y llegaron a uno; **Baleador**, Leguisamo y **Círculo** con peón, 1'1" 2 5 opuesto; **Michunga**, Caballero, 1'2" opuesto; **Saltina**, Luján, 1'3" opuesto; **Half Crown**, Luján, 1'4" suave, opuesto.

En 1200 metros

Guadañazo, Zingoni, 1'16" 2 5 a palos falsos.

En 1400 metros

Machajuay, Leguisamo, 1'26" 2 5 césped a palos falsos; **Snow Bridge**, Bianchimano, 1'28" 3 5; **Catela**, Fernández, 1'29" 2 5 floreo, césped.

En 1600 metros

Mango, M. López, 1'39" 3 5 césped; **Ciclope**, Ibarra, 1'42"; **Tinajón**, con Araya, 1'40" 3 5 a palos falsos; **Moravia**, Leguisamo, 1'44" césped, en los últimos 800 la acompañó **Fritura** con Pellegrino; **Hasparren**, Pena, 1'45" a palos falsos; **Six Carat**, M. López, 1'42" los últimos 1000 mts. a la par de **Margal** con Lagomarsino, 1'2" 3 5.

En 2200 metros

Quibú con Ríos, dió dos cuerpos de ventaja e igualó a **Esquivo** con Dacosta en 2'21" 2 5 a palos falsos, césped: **Talón**, Di Tomaso, 2'23" los primeros 1.600 metros a la par de **Marongay** con Caballero en 1'44".

Bagrero, Leguisamo, 2'24" 2 5 a palos falsos césped.

(Ensayos de productos)

En 600 metros

Etwin por British Empire y **Scotch Salmon** con Ríos, 37" opuesto, césped.

En 700 metros

Aguafiestas, por Pisaverde y **Arapita**, con Castro a la par de **Volterina** con Laborde, 43" opuesto, césped; **Master Pitt**, con **Cute Eyes** y **Telefonista**, con Fernández y **Denoso**, por Fox Cub y **Donna**, con el peón, 44" césped.

En 1000 metros

Kikimeta, por Parwiz y **Bimba**, con Recavarren dió un cuerpo de ventaja e igualó a **Entraña**, con el peón y a **Copo**, por Caporal y **Cotorra** con Caballero, en 1'1" 2 5 opuesto, césped.

4 STALINA 3 as., 52 kilos. El 27 de enero con 53 ks. (J. Artigas), 1a. por 2 cpos. a Guinda 54, en 2'4" los 2.000 mts. P. N.
Su campaña desde el 11 de agosto de 1945: 2a., 1a., N. P., 3a., 2a., 1a., 2a., 1a., 2a., 1a.

5 RELUMBROSA 3 as., 49 kilos. El 29 de julio con 56 kilos (J. Mernies), N. P. de Half Crown 56, en 1'37" los 1.600 mts. P. N.
Su campaña desde el 4 de marzo de 1945: N. P., 4a., 3a., 1a., N. P.
Nota: Actuó en La Plata con éxito.

6 CHARLA 3 as., 45 kilos. El 3 de febrero con 45 kilos (Carrizo), 2a. a 1 cpo. de Still 51, en 1'39" 2 5 los 1.600 mts. P. P.
Su campaña desde el 3 de julio de 1945: N. P., N. P., N. P., N. P., 4a., 1a., N. P., N. P., 2a.

Sexta Carrera - 1.800 Mts.

1 DARDO 3 años, 58 kilos. El 27 de enero con 54 kilos (J. Artigas), 1o. por 1/2 cuerpo a Rigoletto 56, en 1'49" 3 5 los 1.800 metros. P. N.
Su campaña desde el 15 de julio de 1945: 2o., 1o., 1o., 4o., 2o., 3o., 1o., 1o., 1o.

2 TANQUE 4 años, 57 kilos. El 27 de enero con 58 kilos (N. Alvarez), 3o. a varios cuerpos de Dardo 54, en 1'49" 3 5 los 1.800 metros. P. N.
Su campaña desde el 19 de agosto de 1945: 4o., 1o., 3o., 1o., 2o., N. P., 1o., 2o.
Nota: Es ganador en Azul y actuó en La Plata con regular éxito.

3 LIGHTER 5 años, 54 kilos. El 20 de octubre con 54 kilos (Antúnez), 4o. (último), a varios cuerpos de Grand Duc 52, en 1'33" 1 2 los 1.600 metros P. N. (San Isidro).
Su campaña desde el 9 de mayo de 1943: 3o., 4o., N. P., 4o., 1o., 3o., 2o., 1o., 1o., 1o., 2o., 3o., N. P., 1o., N. P., 3o., N. P., 4o.

(Continúa en la pág. siguiente)

Campaña y Antecedentes de los que Corren Mañana en el Hip. de Palermo

(Viene de la pág. anterior)

4 CIMARRON 5 años 50 kilos. El 15 de septiembre con 51 kilos (Pless) 4o. a varios cuerpos de Ma[illegible] 54 en 1'34" los 1.600 metros. P. N. (San Isidro).
Su campaña desde el 4 de septiembre de 1945: N. P., 3o., 2o., 3o., 1o., 2a., 1o., 1a., 2o., 1o., 2o., 2o., 2o., 2o., 3o., 2o., 3o., 4o., N. P., N. P., 4o.

5 PEDANTIN 3 años, 49 kilos. Debuta en Palermo.
Nota: Es ganador en Azul.

6 ROSELLON 4 años, 47 kilos. Lo tenemos en la 8a. carrera.

Séptima Carrera - 1.000 Mts.

1 GRILLA 3 as., 58 kilos. El 26 de enero con 51 kilos (J. Contreras), 1o. por 2 cpos. a Mar Mahon 54 y 1/2 en 1' 1.5 los 1.000 mts. P. H. (San Isidro).
Su campaña desde el 15 de abril de 1945: 4a., 1a., N. P., 1a., 1a., 3a., N. P., 2a., 2a., 1a., 1a., 2a., 1a.

2 ACLARARA 4 as., 54 kilos. El 18 de noviembre con 50 kilos (Pons), 4a. (última) a varios cuerpos de Tritón 52 en 1'02" 2.5 los 1.000 metros. P. P.
Su campaña desde el 11 de noviembre de 1944: 2a., 1a., 1a., 1a., N. P., 1a., 1a., 2a., N. P., N. P., 1a., 2a., 2a., N. P., 4a.

3 CHIQUISE 4 as., 58 kilos. El 2 de enero con 55 ks. (F. Gutiérrez), N. P. de Margarita 51, en 1'25" los 1.400 mts. P. N.
Su campaña desde el 19 de junio de 1944: 2a., 1a., 1a., 3a., 4a., 3a., 1a., 3a., 2a., 3a., 1a., 1a., 2a., 3a., 2a., [illegible], N. P.

4 [illegible]OPAR [illegible] [illegible] kilos. Debuta en Palermo.
Nota: Es ganadora en Rosario.

5 VARENGA 3 as., 52 kilos. El 5 de enero con 54 kilos (Di Tomaso), N. P. de Margarita 51, en 1'25" los 1.200 mts. P. N.
Su campaña desde el 4 de marzo de 1945: N. P., 1a., N. P., 4a., 1a., 4a., 1a., 1a., N. P.
Nota: Actuó en La Plata con regular éxito.

6 BETI AURRERA 4 as., 50 kilos. El 25 de diciembre con 49 1/2 kilos (Recavarren), 3a. a 4 y 1/2 cpos. de Barica 55 en 58" los 1.000 metros. P. N. (San Isidro).
Su campaña desde el 8 de octubre de 1944: 3a., N. P., 1a., 1a., 1a., 3a., 4a., 4a., 1a., 2a., 2a., 2a., 4a., 4a., N. P., 3a.

7 TERCA 4 as., 49 kilos. El 9 de abril de 1944 con 56 ks. (F. M. Ortiz), 1a. por 1/2 cpo. a Fachosa 56, en 1'17" 2.5 los 1.200 mts. P. P.
Su campaña desde el 9 de abril de 1944: 1a.
Nota: Actuó en La Plata con variado éxito.

8 ARONDELLE 3 as., 47 kilos. El 26 de enero con 52 1/2 kilos (I. Pastorino), 4a. a varios cuerpos de Frajen 52 1/2, en 1' 1.5 los 1.000 metros. P. H. (S. I.).
Su campaña desde el 4 de marzo de 1945: N. P., 2a., 4a., 3a., 1a., 4a.
Nota: Actuó en La Plata con variado éxito.

9 BANQUINA 3 as., 46 kilos. El 16 de febrero con 55 ks. (Pinto), N. P. de El Fragante 54, en 1'19" 1.5 los 1.200 mts. P. P.

10 DIAGONAL 4 as., 46 kilos. El 18 de noviembre con 49 kilos (Vadala), 2o. a 1 1/2 cpo. de Yerenga 55, en 1'0" 3.5 los 1.000 mts. P. P.
Su campaña desde el 17 de noviembre de 1945: N. P., 2a.
Nota: Actuó en La Plata con variado éxito.

Su campaña desde el 27 de mayo de 1945: N. P., 2a., N. P., 1a., 4a., N. P., N. P., 1a., 3a., 2a., 1a., N. P.
Nota: Actuó en La Plata con regular éxito.

Octava Carrera - 1.600 Mts.

1 CHOPPER 4 as., 56½ ks. Debuta en Palermo.
Nota: Actuó en La Plata con variado éxito.

2 CARASOL 3 as., 56½ ks. El 26 de enero con 48 ks. (Lapeyre), 4o. a 3 1/4 cpos. de Mar Revuelto 51, en 1'32" 1.5 los 1500 mts. P. H. (San Isidro).
Su campaña desde el 20 de octubre de 1945: 4o., 4o., 2o., 2o., 4o.
Nota: Es ganador en Córdoba.

3 HONDO 4 as., 55½ ks. El 16 de diciembre con 56 ks. (Royo), N. P. de Tinajón 53, en 1'38" los 1600 mts. P. H. (S. I.).
Su campaña desde el 11 de marzo de 1945: 3o., 2o., 4o., 2o., N. P., N. P.
Nota: Actuó en La Plata con variado éxito.

4 BATACAZO 4 as., 53½ ks. El 25 de noviembre con 54 ks. (Di Tomaso), 2o. a 3/4 cpo. de Vértigo 55, en 1'50" 2.5 los 1800 mts. P. N.
Su campaña desde el 12 de marzo de 1944: 3o., N. P., 2o., 1o., N. P., 2o., 3o., 2o., 2o., N. P., 2o., 2o., 2o., 1o., 2o., 2o., 2o., 3o., 2o., 2o.
Nota: Actuó en La Plata con variado éxito.

5 ROSELLON 4 as., 52 ks. El 27 de enero con 56 ks. (Zaragoza), N. P. de Mentado 53 1/2, en 2'3" 3.5 los 2000 mts. P. N.
Su campaña desde el 21 de julio de 1945: 3o., 1o., 3o., 1o., N. P.

6 GINEBRINO 4 as., 52 ks. El 17 de noviembre con 54 ks. (P. Gallego), 3o. a 2 1/4 cpos. de Sagrado 54, en 1'36" 3.5 los 1600 mts. P. H. (San Isidro).
Su campaña desde el 12 de marzo de 1944: N. P., 2o., 2o., 3o., 2o., N. P., 4o., N. P., 3o., N. P., 3o., N. P., 4o., 1o., 2o., 4o., 4o., 3o., 3o., 4o., 3o., N. P., 4o., 4o., 3o., 4o., 3o.
Nota: Actuó en La Plata con regular éxito.

7 DIAPASON 4 as., 51½ ks. El 25 de diciembre de 1944 con 56 ks. (C. Rieto), N. P. de Reinale 58, en 58" 2.5 los 1000 mts. P. N. (S. I.).
Su campaña desde el 29 de junio de 1944: N. P., N. P., N. P.
Nota: Actuó en La Plata con variado éxito.

8 ESPARTANO 4 as., 51 ks. Debuta en Palermo.
Nota: Es ganador en Azul.

9 ABDUL 4 as., 50 ks. El 30 de diciembre con 48 ks. (A. Vidal), 4o. a 2 3/4 cpos. de Sleepy 54, en 1'3" 2.5 los 1600 mts. P. N.
Su campaña desde el 15 de junio de 1944: 1o., 2o., 4o.

10 PUNTO ALTO 4 as., 50 ks. El 2 de febrero con 58 kilos (Cavillón), N. P. de Kaptan Noco 55, en 1'36" 3.5 los 1600 mts. P. P.
Su campaña desde el 19 de marzo de 1944: N. P., N. P., N. P., N. P., N. P.
Nota: Es ganador en Rosario y actuó en La Plata sin éxito.

Misivo es un Candidato al Exito en la Próxima

Luego de su reciente actuación en la carrera final de la reunión última en las pistas de Palermo, Misivo, que se clasificara segundo de Garanto en buena forma, luego de haber salido de las cintas mal pisado, queda a la espera de una nueva victoria, de acuerdo con la impresión dejada.

Por lo tanto, la presencia de Misivo en los 1600 metros del premio Mad, a disputarse el próximo domingo en las pistas de San Isidro, debe ser considerada como la de un gran candidato a la conquista de un nuevo éxito.

Abdul Reaparecerá Mañana con Trabajos Recomendables

Dolencias a los remos han obligado a Abdul a espaciar sus presentaciones. Ahora, después de un tratamiento relativamente prolongado, se halla en condiciones de reaparecer en la milla del premio La Nenita, que integra el programa de mañana en el Hipódromo Argentino. El hijo de Baber Shah ha registrado trabajos estimables, y es capaz de producir una gran carrera, pese a la oposición de Diapasón, Chopper y otros competidores peligrosos. Tiene 1'41" de corrida y su reciente partida de 47" 2/5 impresionó muy bien.

¿Tegusta? Cuenta Otra Vez con Mucha Chance

En la reciente reunión cumplida en las pistas de La Plata, esta hija de Cráter terminó de conquistar una fácil victoria dominando a Lucía por un cuerpo y medio en 1'19" para los 1300 metros, desenvolviéndose en todo momento en los primeros puestos y pasando de largo en la recta.

La pupila del cuidador Luis Saenz ha seguido su preparación en muy buena forma, y debe esperarse que en su próxima actuación, anunciada para el domingo en las pistas del bosque, en los 1100 metros del premio Pepa, al vuelva a tener una figuración de primer orden.

Hip. de San Isidro

Inscripciones Para el Sábado 23

Premio Jardy — 1.600 metros

La Mara'lla	56	Chicharra	56
[illegible]sha	56	Fresca	56
Scotland	56	Hendo	56
[illegible]aires	56	Moravia	56
Martinica	56	Entraña	56

Premio Flying Fox — 1.400 metros

Bittersweet	56	Biro	56
Tipi	56	M. Bernard	56
Señorón	56	Sanglier	56
Machajuay	56	Standart	56
El Paris	56	Rococo	56
Snow Bridge	56	Sanfasón	56
T. Mano	56	Imaginaria	56
Flete	56	Orangeman	56
Beaufort	56	Latín	56
Don Benedo	56		

Premio Airs and Graces — 1.200 metros

Pizpireta	55½	Pachorra	52½
Sierry	54½	Sinsala'ri	52½
El Baisa	53½	Huarde	52½
Violenta	53½	Rosaura	52½
Pintura	53	Noria	50½

Premio Encina — 1.000 metros

Enjeu	Adversaria
Banquina	Pala

(Anulado)

Premio Irigoyen — 1.200 metros

Quibo	59	Señor	46
Iluso	55½	Bittersweet	46
Talón	56		

(*) Inscripción condicional.

Considerado como ganador de una carrera. Llenando este requisito no llevará recargo.

Premio Orbit — 1.200 metros

Bagrero	56½	Ornamento	54
Tinajón	56½	Esquito	53
Marzo	56	P. Blanco	50½
Recorrer	56	Sopleté	50
Mátier	54½	Six Carat	49½

Premio Espina — 1.000 metros

Bigfonco	58	Consejo	52
Meezrado	56	Emtión	51
Sentencio	53		

Premio Gay Hermit — 1.600 metros

Mérenear	62	Mar Revio	53
Tanque	57	Bagrero	51
Tinajón	55	Alito	51
Sin Ruido	55	Hualtro	46
Marzo	54	Six Carat	45
Mandil	53		

Dr. D. STIGOL Médico
GENITO-URINARIAS
PIEL-LUES
Consultas de 10 a 21. U. T. 23-2898
BRASIL 923 (Plaza Constitución)

Adjudicaron a Midas el Peso Máximo en el Lincolnshire Handicap: 58 Kilogramos

LONDRES, 15 (Reuter). — El caballo Midas, que llegó segundo de Dante en el Derby del año pasado ha sido clasificado con el peso máximo en el Lincolnshire Handicap, primero de los grandes Handicaps que se correrán en la temporada, fijado para el 3 de abril próximo, habiéndose anunciado hoy los pesos.

Midas, propiedad de Lord Rosebery deberá cargar un peso de 58 kilos 250 gramos, el mismo que se le ha adjudicado al competidor francés de seis años Seer y al caballo británico de 4 años The Bass, los que automáticamente pasan a figurar con el peso máximo, no habiendo corrido tres veces en Gran Bretaña o Irlanda.

Sun Storm, de Dorothy Paget correrá con 57 kilos 530 gramos.

★ Alma Torera ★

Por DON JUAN EL ZORRO

COSAS RARAS QUE SUCEDEN POR AHI

Peter Open ha inventado un martillo original: consiste en un martillo en cuyo mazo hay un dispositivo con tintura de yodo y agua oxigenada que actúa instantáneamente y en forma automática cuando se erra el golpe y en vez del clavo se da uno en el dedo. Hay otro aparato, más perfeccionado, que lleva dentro un fonostal con una maldición, que también funciona automáticamente apenas se produce el golpe.

* * *

El jardín zoológico más moderno del mundo es el de Bichito City. Los animales, por más salvajes y feroces que sean, están en completa libertad, y es el público el que se coloca en las jaulas para mirarlos. Se ha dado el caso de que los monos tiren maníes y galletas a los visitantes, gesto que es muy apreciado por éstos.

COMIDA

—¡Majestad! — gritó alborozado el cocinero inclinándose ante el rey caníbal —. ¡El explorador preso es el inventor de la salsa Pavillón!

—¡Magnífico! — repuso el monarca —. Que me lo traigan en su propia salsa.

UN PREMIO

Para el crooner de jazz que no adopte un nombre y apellido ingleses.

ELEGANCIA

—Te noto muy bien vestido, viejo — le dijo al amigo después de examinar el traje que llevaba —. ¿Me podés dar la dirección de tu sastre?

El elegante vaciló un poco y luego replicó:

—Bueno, pero a condición de que tú no le des la mía.

¿NO LE PEGARIA

¿Al amigo que insiste en presentarl vuelta a vuelta tipos inaguantables.

RICO TIPO

El fumar le causaba tanto mal a la garganta, que el médico le dijo que o dejaba de fumar o dejaba de hablar.

REFLEXION

Las peores cosas son siempre hechas con las mejores intenciones. (Oscar Wilde).

YO LO VI

El teléfono se franqueaba con muy poca gente: era muy poco comunicativo.

ES DIFICIL QUE LE CREAN

Si dice que nunca llamó por teléfono a un diario pidiendo la publicación de una noticia.

* * *

Si afirma que no le interesa ver publicado su nombre en la sección Sociales de un diario.

LA COPLA DE HOY

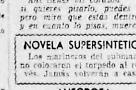

Ahí tienes mi corazón
si quieres pisarlo, puedes
pero mira que estás dentro
y en cuanto lo pisas, mueres

NOVELA SUPERSINTETICA

Los marineros del submarino colocaron el torpedo al revés. Jamás volverán a casa.

ANECDOTA

Muchos censuraban a Verdi sus costumbres sencillas y criticaban desde su manera de vestir hasta sus gustos y sus creaciones.

—Me acusan de ser demasiado sencillo —decía el célebre compositor—; y si supieran que difícil es ser sencillo...

DECISION

Estaba con su amigo, viudo reciente, y como le afligía la pena que demostraba el hombre por la desaparición de su esposa, y la desintegración del hogar, le dijo a modo de consuelo:

—Vamos, don Patricio!... Ya se volverá usted a casar...

—No —repuso el viudo—, no me me casaré nunca... Al menos mientras viva.

EXPLICACION

—¿Qué entiende usted por el lado humorístico de las cosas? —preguntó.

—Es muy fácil: ¿cuántos lados tiene una cáscara de banana?

—Dos.

—Bien: cuando un señor pisa una cáscara de banana y cae, él ve el lado serio de la cosa y usted ve el lado humorístico.

NOMBRES Y APELLIDOS

Se llamaba Flavio Canosa pero tenía la cabellera renegrida.

ENFERMEDAD

—Doctor —preguntó el anciano al médico—, ¿usted cree que a pesar de mi gota podré ir a Mar del Plata?...

—Por qué no —repuso el médico—; no le va a hacer nada al mar una gota más o menos.

La Rosa de los Vientos

★ Muy sensible

UNA capa de oxígeno del espesor y tamaño de una hoja de afeitar, que pesa tanto como la centésima parte de un grano de pimienta, puede ser pesada en una balanza muy sensible, en los grandes laboratorios de investigaciones de la compañía Westinghouse.

("El Día", Montevideo)

★ Comida famosa

ENRIQUE IV de Francia, que era un gran político, dijo en cierta ocasión: "Quiero que todo campesino pueda echar un pollo a la olla todos los domingos". Pero el gobernador Wilbert Lee O'Daniel, de Texas, ha ido mucho más lejos que el monarca francés durante la campaña de su reelección llevada a cabo en el verano pasado. Cuando hablaba ante una muchedumbre el gobernador decía: "Venid alguna vez a comer a casa del gobernador". Y no hace mucho 25.000 ciudadanos aceptaron la invitación y se dirigieron a Austin cuando el mandatario tomó nuevamente posesión del gobierno. La ceremonia de la asunción del mando fué sencilla. La comida que siguió a la ceremonia fué la más grande que registra la historia de Texas. Los huéspedes del gobernador comieron 15 novillos, 1 búfalo, varios terneros y ovejas (en total 8.500 kilos de carne) y bebieron 12.300 litros de cerveza. Consumieron también 3.200 panes grandes, 6.500 pancillos, 600 kilos de cebolla, media tonelada de papas fritas, 6.000 pepinos en escabeche y 150 kilos de queso. La limonada exigió 2.000 docenas de limones; 4.000 litros de café cerraron la fiesta gubernativa.

("El Universo", Guayaquil)

EDICTOS JUDICIALES

El juez civil Dr. José L. Urdapilleta, Secretaría Horacio Méndez Carreras, cita por 30 días a herederos y acreedores de Juan Héctor Mazza. — Buenos Aires, diciembre 27 de 1945. — H. Méndez Carreras (Secretario).

El juez en lo civil Dr. RAUL LOZADA ECHENIQUE cita y emplaza durante 15 días a doña TERESA CAROLINA PILGER de HELFRICH para que comparezca a estar en derecho y que conteste la demanda que le ha entablado su esposo, don GUALTERIO HELFRICH, por divorcio y separación de bienes, bajo apercibimiento de nombrársele al señor defensor de ausentes para que la represente, si deja de comparecer. — Buenos Aires, diciembre 24 de 1945. — Enrique C. Gorbellini, secretario.

COMPRAS VARIAS

METALES
CAMARAS & T., CREPE, PLOMO & [illegible] Bronce [illegible] Cobre, [illegible] PAGO MEJ. PRECIOS
MONROE 4465
U. T. 51 - 3086

NIQUEL Bronce, plomo. COMPRO PAGO ALTOS PRECIOS. GURRUCHAGA 1315. U. T. (71) 4863.

METALES Plomo $ 0.86 bronce c. $ 1.40 cob. $ 1.90, antim. cám. $ 1.7. Por demás metales, mejor precio del día. LAVALLE 4269 — U. T. 79 - 5975.

METALES
PLOMO a $ 0.80 BRONCE c. $ 1.45 Cobre B. $ 1.90 Estaño $ 7.20. Por todos los demás metales, precios del día. Giribone 675. (22) 4517, Avell. (Piñeyro).

Plomo mej. precio, alum. bronce, crep, cám., toda clase metales, camas. CAMPICHUELO 1220, T. 31-2249 y 6702.

¡Ojo! 48-4389. Trajes Pago Altos Precios

61-2838 Trajes Pago los Más Altos Precios

A 34-5747 - BRUNO - 34-5747
PAGO TODO SU VALOR TRAJES hombre, perramus, pilotos, máq. cos., escribir, fotog. prismát., cristalería, porcelana, platería, ventiladores, radios, vitrolas, oro, alhajas, regalos, ropa blanca y de señora, objetos varios. CONSULTE. ¡NO OLVIDE! . BRUNO . (34) 5747.

CAUCHO CUALQUIER CLASE TUCUMAN 2089. T. 47-9471.

CAMAS a particulares, compra fábrica buen precio. U. T. 68 - 9501.

CREPE CAUCHO 1/clase, PAGO BIEN SAN JUAN 1953. T. 45-4581.

CAUCHO viejo. Alt. prec. Cualq. cant. PASTEUR 220. T. 48-2370.

CREP cámaras, tajas, cpro. Misiones 17 **47-5666**

CREP caucho toda clase. Pago bien. LAVALLE 3021 — U. T. 79-1270.

Cámaras-Crep caucho, cub., peladuras, pago bien. Recibo env. de afuera. Lugones 2249. T. 51-8180.

CAUCHO Cualquier Clase Compro
GOMA CREP ZAPATOS USADOS
PAGO EL TRIPLE
SALTA 821. Voy a Domic. 26 - 1375.

CABELLO compro trenzas cortadas. RIVADAVIA 5423.

ESTAÑO, Metal Antifric. B/precio cpro. SADI CARNOT 485 — U. T. 79 - 2037.

CAMARAS us. $ 10 k.
Cubiertas toda medida, compramos.
B. MITRE 3462

BICICLETAS Comp. cualq. estado. 67-0478 . Mozart 157.

PAGO ESTAÑO
puro: 50 %; 33 %; antim., plomo, recort., bronce, cobre, níquel, cámaras. Herramientas nuevas y usadas. Más alto precio. METALCO . SAN JUAN 3050 . 45-2154.

ESTAÑO $ 9
Plomo 0.84; bronce $ 1.45. Recortes $ 3. Por otros metales pida precio a
U. T. 70 - 6934
CABILDO 4708

METALES hierro fund., plomo $ 0.85. Av. GENERAL PAZ 6520 (altura Av. San Martín) U. T. 50-2620.

HERRAMIENTAS
y máquinas de ocasión compro y vendo. JUAN JUAREZ 167 — U. T. 62 - 5062.

RADIO Y FOTO

PIDALA a 41-8654
Y ESCUCHELA EN SU CASA

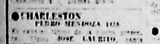

RCA Victor
A su Sola Firma
ACEPTAMOS CANJES
COSTA y Cía
JOSE E. URIBURU 1131

Ricardo Tanturi
TODAS SUS GRABACIONES Y LAS DE TODAS LAS ORQUESTAS POPULARES. ESCUCHELAS Y ADQUIERALAS EN
"DIMPEX"
Moreno 1899 U. T. 37-5121

ALQUILO TORRE para propaganda, con 4 frentes al Hospital Nueva Argentina. Tratar Cangallo 318, tercer piso, ex. 8, de 14 a 15 hs.

RADIOS USADAS
COMPRO
Al Más Alto Precio
POZOS 296 — U. T. 37 - 5401

RADIOS USADAS COMPRO U. T. 59 - 4814

Discos amplific. Alquila MARMORA. F. Govena 673 — T. 60-0473.

MUSICOS Y ARTISTAS

Chicos y Chicas para filmar. Escribir: Paraguay 1658.

VENTAS VARIAS

A [illegible] B. Fabian 441. 67-3655.

Motores [illegible] 1 [illegible] 261. T. 48-2960.

CAUCHO ROLLIZANO en bolsones, muy seleccionado. B. A. F. S. A. SAN MARTIN 232 — Buenos Aires.

Bolsitas y Sobres de Papel
para almacenes, caramelos, farmacias, tiendas, catálogos, etc. Se hace cualquier sobre o bolsita especial. Fabricantes: Casa BRIEGER — Estados Unidos 1338. A rev. e imprenta descuentos especiales.

PAJA EN BLOCKS
PARA TECHOS VENDO
VICTORIA 666 — U. T. 38 - 9454

BICICLETA semicarrera, equipo completo, tdo. barata, urg. Espinosa 1447, dept. G.

RULEMANES Todos tipos, los mejores descuentos de plaza al 40 al 60 o/o. Consultas, pedidos - Belgrano 2648 - T. 48-1840.

HELADERA Copeland, elect., perf. estado, vdo. CUBA 3398.

TRICICLO
DE REPARTO, SE VENDE
PAMPA 5293 — U. T. 51 - 3074

A COMERCIANTES
y Revendedores. Relojes $ 7. Collares plateados $ 3.50 doc. Medallas enchapadas 18 k. $ 3. doc. — TALCAHUANO 230.

Ojo - Comerciantes en Vinos
vdo. urg. p/enferm. r. c. rep. vinos 120 cascos mens., p/may. y menor, con buena clientela al cont., 15 años de antig. El local se alq., con toda comod. p/fraccionar, si así lo desea. Damos comisión del vino. Somos bodeg. Inf. Núñez 3450. 70-7328.

CALEFONES, coc. gas, supergás, querosén, carb., sanit., nv. oc. comp. inst. Perú 638.

ASPIRADOR y Enceradora "Electrolux", último modelo, vdo., barato. 51 - 0220.

COBRE y BRONCE
En fleles y chapas a medida — VENDO
FRAGA 521 — U. T. 54 - 0919

AUTOMOVILES Y ACCES.

CUBIERTAS
NUEVAS
32x6, $ 700 34x7, $ 900
600x16
Caucho Virgen
VENDO
600 x 16
32x6, $ 300 34x7, $ 320
RECAUCHUTADAS por FABRICA
PUEYRREDON 901
RUBESA NEUMATICOS

CUBIERTAS
Importadas de todas marcas y medidas
QUIRNO COSTA 2299
U. T. 63 - 7533

Cámaras Brasileñas, Nuevas
600x16 — 32x6 — 34x7
VENDO — SOLIS 375. U. T. 38-3986

CUBIERTAS BRASILEÑAS
650x16, 4 telas, $ 750; 700x20, $ 700. CHILE 1430 — 38 - 2487.

AUTOS y CAMIONES GRATIS
NO MALVENDA su auto o camión. Mándenos 2 líneas detallando el estado general de su auto o camión, y gratis a vuelta de correo le informaremos el valor exacto del mismo, sin tener que abonar absolutamente nada. Dirig. a Exposición Monroe, sección Consultas, calle Monroe esquina Melián — Buenos Aires.

CHEVROLET 39
4 ptas., c/radio, gomas nuevas, 19.000 Kmts., todo nuevo, vendo. Av. Maipú 2836 OLIVOS — U. T. 741 - 1627.

CHEVROLET 1940 de Luxe
4 p., radio, c. nueva huella, gomas, est. imp. Lo hoy — Sr. GLICK. Hotel Ombú, PASTEUR 527.

600x16,650x16 975x18 Brasil. pagos junta (261)..89-0412.

COMPRO coches y cam. p/desarme. Voy a la prov. T. 50-8105.

EXPRESO
Mar del Plata - Bs. Aires
MUDANZAS — EQUIPAJE
U. T. 37 - 5620 — U. T. 1739
BUENOS AIRES . M. DEL PLATA

AUTOS y camiones cpro. en cualq. estado, voy a la prov. T. 51 7188.

"EL AMERICANO"
Compra y venta de automóviles, camiones y repuestos — WARNES 1380.

ACADEMIA "LAMELA"
MANEJO TECNICA Y AUTO PARA EXAMEN.
CURSO Completo $ 60
DIAZ VELEZ 4722. U. T. 60 - 7348

INSTRUCCION PUBLICA

APRENDA Mecánica Dental
LE ENSEÑAMOS EN POCOS MESES
Clases diurnas y nocturnas para ambos sexos. Los expertos obtienen grandes ganancias. Se otorga diploma. Ud. puede abrir laboratorio propio. Hay gran demanda. No deje pasar esta oportunidad. Ahora es su momento en la vida. Folleto gratis.
ESCUELA DE MECANICA DENTAL DE BUENOS AIRES
3021 - Rivadavia - 3021 — Bs. Aires
No se dictan clases por correspondencia.
Nombre ....
Calle ....
Ciudad ....

OFICIOS y OCUP. DIVERSOS

GANE hasta $ 10 DIARIOS
Fabricando medias en su casa. Vendemos máquinas en 10, 15 ó 20 mensualidades, y enseñamos GRATIS. Compramos toda su producción durante la ANCO por contrato escrito. — VENTA de hilados y lanas para fabricación de medias.
CASA DARIO
SAN JOSE 114 - Buenos Aires
Venta de Hilos para Tejer Medias
PIDA MUESTRAS Y PRECIOS

EMPLEADA Ofic. Venta, caja, sdo. $ 180. Fábrica y Adm. SAN JUAN 1471.

EMPLEADO general comercio. $ 200. Talleres y gerencia: SAN JUAN 1471.

CORREDORES ambos sexos, $ 200 y 10 o/o. Fábrica SAN JUAN Nº 1471.

OFICIALES MOSAISTAS nec. Gutiérrez y Cía. El Cano 3850.

PEONES prácticos fábrica mosaicos, $ 6 por día. El Cano 3850.

CORSETERAS
ofic. 1/2 ofic., taller y domicilio necesito. Sunchales 556, esquina Av. Parral 2100 — U. T. 59 - 7318.

SE NECESITA
MEDIO OFICIAL FUNDIDOR
Presentarse en DORLAS 1753

Carpinteros ofic. y 1/2 o. mesa com. Fca. Mueb. Alvarez 757.

Oficiales Mosaistas
y Lustradores de Revestimientos se necesitan
B. BLANCA 4643 — U. T. 50 - 1242

OBRE[illegible]

ACEPTO TRABAJO
DE TORNO REVOLVER Y MATRICES
U. T. 64 - 0065

TALLER DE GRABADOS
Aceptamos trab. p/decorar y opacar.
U. T. 61-0405. CHICLANA 3760

EMPL. DE COMERCIO

EMPLEADA
para auxiliar contable, con conocimientos generales de oficina; buena caligrafía y dactilógrafa, necesita importante institución. Sueldo inicial $ 150. Dirigirse únicamente por carta manuscrita indicando aptitudes y referencias al Señor Contador
Avenida de Mayo 1389

PARTERAS

A. FABBRI — PARTERA
PARANA 260 — U. T. 35 - 3995
CONSUL. TODOS LOS DIAS Y DOMINGOS. PENSIONISTAS. DE 8 A 21 Hs.

A. EMMA GONZALEZ, Caning 1477, y Santa Fe, ex del Rivadavia, parto en su estudio $ 100. Recibo pens. U. T. 71-3436.

CASAS, DEPART., LOCALES

EN MERCADO
IMPORTANTE ALQUILO PUESTO GRANDE PARA CARNE, CON MUY BUEN FRIO. TRATAR:
U. T. 67 - 3507

COMPRA-VENTA NEGOCIOS

PENSION ACREDITADA se vde. Tr.: Av. Mitre 421, Avellaneda.

MUEBLES
LA LIQUIDADORA
MUEBLES FRANCES, NOGAL MODERNO, a mitad de precio
Libertad 287 y Rivadavia 2648

URGENTE texto dorm. com. mod. vde. flia. $ 145
Ver: POZOS 145

¡SIN DESEMBOLSO!
AMUEBLE SU HOGAR en la FABRICA SAN JUAN 2448

¡Conjunto Reclame! $ 695
Dormitorio y Comedor
A $ 25 MENSUALES
Talleres: SAN JUAN 2420

A 30 MESES
CREDITOS A SOLA FIRMA
GRAN LIQ. REGIOS DORM. COMED. etc.
SAN JUAN 2684 — U. T. 45 - 5570

POR DESISTIR CASAMIENTO
Vdo. dormitorio, comedor, radio, cualquier precio; doy crédito. BELGRANO 1877.

MUEBLES USADOS
DORMITORIOS DESDE $ 95
Muebles sueltos en general
SAN JUAN 2847

A SOLA FIRMA **MUEBLES A 30 M.** Fábrica: SAN JUAN 2152

Créditos hasta 30 meses sin anticipo a pagar desde $ 10 por mes. Fábrica: BELGRANO 2939.

CHILE 1867 Vde. moblaje moderno a famil. $ 165 lia, regio dormitorio, comedor

ACADEMIAS DE BAILE

Escuela de Bailes "GAETA"

El mayor y más lujoso de Sud América. Instalado en su propio edificio de 4 pisos. Rogamos no confundirlo. Enseña: Tango, Fox Trot, Vals, Milonga, Conga, Marcha y todos los bailes de salón en enseñanza en pocos días bajo la dirección del prestigioso y joven profesor diplomado

Domingo Gaeta

argentino, y Profesores que hablan varios idiomas. — Alumno desde $ 2.— Cursos de enseñanza para aprender bien $ 12.— en clases rigurosamente reservadas. Un salón para cada alumna, alumno o familias. Se atiende de 9 a 23. Domingos y feriados, de 9 a 22. Pida mayores informes, sin compromiso, por teléfono o personalmente. Este Estudio cuenta ahora con 10 lujosos salones para la enseñanza exclusivamente privada.

CANGALLO 1610 - U. T. 38-2614

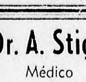

CARNAVAL se Acerca
A BAILAR CON PERFECCION Y ELEG. aprenderá usted en pocas lec. con el maestro prof. **ZABA** que le promete una garantía, enseñ. a perf. máxima. Curso $ 5. Horario: 10 a 24. No confundir.
AYACUCHO 388. T. 47-9130

ESCUELA DE BAILES "PRIMERA JUNTA" ha creado un curso RELAMPAGO — En una semana lo prepara en Tango, Fox, Vals, Zamba, etc. POR SOLO $ 5. Los domingos exhibiciones a cargo de los profesores. Bailes Criollos.
RIVADAVIA 5457 (A un paso del Subte)

"LOS MENDEZ"
Atienden personalmente su escuela de bailes. Clases privadas. Unic. enseñanza. Lecciones individuales desde $ 1.50 a damas y caballeros. Atiende de 15 en adelante.
LIBERTAD 292 - U. T. 38-3127

APRENDA a bailar bien en pocos días. Enseñan las profesoras MERY y ROSITA. Entre Ríos 1023.

Aprenda a Bailar

CARNAVAL se aproxima
el prof. PEDRO y 10 maestros garantizan la enseñanza de todos los bailes de salón, de 15 a 24 hs. CURSOS $ 5.—
PEDRO a la cabeza de los bailarines
LIMA 451 esq. Belgrano

TRIUNFE EN LAS FIESTAS, ¡COMO? APRENDIENDO A BAILAR con EL PRESTIGIOSO PROFESOR
"M. DOPAZO"

Ahorrará tiempo y dinero. Damas, Caballeros y Niños. Abonos hasta bailar bien. POR SOLO $ 5. Se atiende de 14 a 24 hs.
RIVADAVIA 2664 (Plaza Once)

APRENDA A BAILA[illegible]

Por sólo $ 5 todos los bailes de salón, hasta aprender. ESTUDIO PROF.
MINGO LAVALLE
25 profesores. Salas priv. Horario: De 15 a 24 hor. CORRIENTES 1871
Premio Mingo Lavalle pres. la historia bailable del tango en el teatro Nac[illegible]

TODO EL MUNDO BAILA — Pero [illegible] hay que aprender.
"El Cubano", Ch. Kessel. 15 años de profesor son la mejor garantía. Enseñanza para ambos sexos. Se atiende de 11 de la mañana a 24 horas.
Corrientes 4261. U. T. 79 - 2165

Instituto Com[illegible]
Aprenda a bailar en [illegible] NES COMODOS y PRIVA[illegible] MENTE. — Cursos R[illegible] Profesores responsables. [illegible] MAS, J. ARAYA y G. CA[illegible]
RIVADAVIA 2089 — U. T. 47-[illegible]

EXTRAVIOS Y HALLAZ[illegible]

BOLSON DE CUERO extraviado en [illegible] Salada, conteniendo do[illegible] y otros efectos. GRATIF[illegible] DEVOLUCION — U. T. 31-2[illegible]

VALIJA CHICA
Olvidada en taxi domingo 3 del cte. [illegible] tiene ropa usada. Ruego devol[illegible] LUIS SAENZ PEÑA 118

OPTICA

¡Anteojos Económicos!
OPTICA "REX"

SARMIENTO 1[illegible]
SUCURSALES
DEFENSA 919 — SANTA FE [illegible]
U. T. 38 - 1856

LUGARES DE VERA[illegible]

MAR de Ajó Hotel SAN MIGU[illegible] micro propio de pasaj[illegible]

Licitaciones Oficia[illegible]

SECRETARIA DE INDUSTRIA Y COM[illegible]
YACIMIENTOS PETROLIFEROS FI[illegible]

Llámase a licitación pública [illegible] día 21 de marzo de 1946 a [illegible] horas, para la provisión de ca[illegible] conducción (Pliego No. 11851). Los pliegos deberán retirarse en Roque Sáenz Peña 777, Buenos Aires, de 8.30 a 11 horas.

PERSONAS BUSCADAS

CANICOL: TU MADRE GRAVE, pide visita. Charlone 1444.

JOSEFA IGLESIAS GARCIA busca a su hijo de 44 años, ANTONIO IGLESIAS GARCIA por asuntos urgentes de familia. Dirigirse a VENEZUELA 878.

JURIDICOS

Dr. MARIO ARGENTINO SOSA
ABOGADO — EX AGENTE FISCAL. EX JUEZ del CRIMEN de CORRIENTES. TRAMITES EN URUGUAY Y MEXICO.
LAVALLE 1390. Piso 1o. B.
U. T. 38 - 2572 — 3716 y 5741

Dr. JOSE PECO
ASUNTOS PENALES
ESTUDIO DIAG. ROQUE SAENZ PEÑA 995, 9o piso, depto. C.
U. T. 35, Libertad 7660

ESTUDIO DE LOS DOCTORES
Calderón, Bellver y Soria
Av. CORRIENTES 336 . U. T. 31-3178
DESPIDOS — LEGISLACION OBRERA
OBTENCION DOCUMENTOS A EXTRANJEROS

Dr. Juan Kraiselburd
Asuntos civiles, comerc., criminales, suc., divorc. Desp. Cons.: 7 a 12 y 15 a 18 hs. Cons. gratis. Paraná 592. U. T. 35-2628.

VARIOS

Producción Citrícola Adelantada
De Importantes Quintas
En CONCORDIA
MANDARINAS - NARANJAS
LIMONES Y POMELOS

PRODUCCION CALCULADA: 200.000 CAJONES. Se vende. En quinta o en bloque. Para su revisación dirigirse a "La Isabel" S. R. Ltda., San Martín 66, 1er. piso, Capital, o Buenos Aires 234, Concordia, Entre Ríos.

COMPRA DE ORO

ORO Platino y brillantes. — Pago más que otros. — Fábrica de Alhajas. DIAGONAL NORTE 929.

ORO F. $ 7. Gr. 18 K. hasta $ 5.50. Platino, $ 28. Plata $ 50 k. Brillantes, Diamantes, P. bien. 574 Entre Ríos esq. Belgrano.

$ 100 $ 4 por mes sola firma, Alhanz. Cint. Tral. Pil., Lamis., Sombr., Camp., Cals. ORO pago $ 1.50 $ 1.72. EL DIAMANTE. Rivadavia 2318.

REMATE

BANCO HIPOTECARIO NACIONAL

Casa Central: 25 DE MAYO 221 - 263 Y AVENIDA ALEM 232

"Los remates están sujetos a las condiciones generales de los mismos y a las leyes y reglamentos del Banco. La totalidad de los remates se publica en el Boletín de la INSTITUCION".

Provincia de Córdoba, Depto. General Roca, Pedanía Italó. Campo con superficie de 193 Hs. 1.616 m. c., formado por los lotes 17 y 18 del plano de división, a 8 1/2 Kms. al N. O. de la estación Italó del F. C. P. Lindando en mayor extensión: N., Francisco Kidd y Susana Rosa de Passo; O., C. Walker, los dos rumbos calle en medio; S., Guillermo Martindale; E., José Llobet Cullen. El 25 de febrero de 1946, a las 11.30 horas, en el Banco de la Nación Argentina en Villa Huidobro (Estación Cañada Verde), F. C. P. Base: $ 28.160. Hipoteca: $ 24.600. Deuda actual: $ 22.567.54.

NOTA: El comprador podrá tomar a su cargo una hipoteca hasta el 85 o/o del precio de compra, pero no mayor de $ 29.450, con la deuda que le corresponda. No. Ho. 67.34118-F.S. Serie F 4 o/o. Sucursal Río Cuarto. Martillero: Ansoleaga Piuzzi y Cía. No. control 822. CRITICA Inic. 14/2/946. Vence 22/2/946.

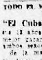

MUSICA POPULAR BAILES Sábado Domingo

● EL BACUY" [illegible] domingo y feriados típica JOSE STAMPONE; Jazz Modernos, canta Miguel Martino, MAMANI, y [illegible] Caballeros $ [illegible] Damas gratis.

● CHARLESTON PEDRO MENDOZA 1158. [illegible] típica JOSE LAURITO, canta MARIO CORRALES [illegible] Jazz JUAN CARLOS MELFI [illegible]

● "ROYAL DANCING" 640 — LEANDRO N. ALEM — 640

● MONTEVIDEO TICKES Bar MONTEVIDEO 361 — U. T. 35 - 3451. Baile al compás del mago del bandoneón ANSELMO AIETA. Jazz de OSCAR RAYMOND. Se inició el concurso de cantores para la típica de ANSELMO AIETA. Inscríbase.

● COLON L. N. ALEM 612. U. T. 31-1828. [illegible] el éxito de la Orquesta Típica MOCCIOLA — 155 caras bonitas.

ALFREDO CALABRO y su gran Orquesta Típica

OCEAN DANCING 25 DE MAYO 279 — Típica de **Osvaldo Pugliese** CANTAN MORAN Y CHANEL

Bar-Varieté "Splendid", 25 de Mayo 487
O'KELL, EL MEJOR ESPECTACULO
CANTOS — BAILES — COMEDIAS — VARIETE

Gran Varieté "EPSOM", L. N. Alem 648
TODOS LOS DIAS NOTABLES NUMEROS DE VARIEDADES INTERNACIONALES. HOY EL TOR[illegible] CURRO VALENCIA

CENTRO ARZUANO MELLIDENSE
Secretaría: VENEZUELA 1961 U. T. 48 - 0605
El próximo DOMINGO, de 6 a 20 horas GRAN ROMERIA GALLEGA en el campo "CARBALLINO", calle Bartolomé Cruz 1261, de VICENTE LOPEZ (F.C.C.A.). Amenizarán la fiesta la BANDA DE ARZUA, que dirige Jesús García, y el quinteto de gaita. INVITADOS: Caballeros, $ 1.00; Damas, $ 0.50.

·PALACIO DEL BAILE·
PARQUE RETIRO AV. L. N. ALEM 1181
ELEGANTE CONFITERIA — AMBIENTE FAMILIAR

TIPICA

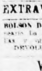

JAZZ

BARRY MO[illegible]

Consultorio Dental Esmeralda
Odontólogos: A. BRISANOFF, J. BRISANOFF y M. BRISANOFF
Horas de Consulta: de 9 a 12 y 14 a 20
LAVALLE 959 2o. piso - Buenos Aires. Antes Esmeralda 474

Dr. M. Slinin
GENITO-URINARIAS
LUES-PIEL
(AMBOS SEXOS)
De 9 a 11 y de 14 a 21 hs.
U. T. 48-3025
SE MUDO A:
SARMIENTO 2781

Ginecología y Obstetricia
(SEÑORAS Y PARTOS)
Dr. JOSE LECMAN
Consultas de 16 a 20
CORRIENTES 2235, 3o. B.
U. T. 48 - 6111

Partera L. CANO
Atiende todos los días, de 9 a 21 horas. AVENIDA DE MAYO 1390 — Piso 7o. Pensionistas — U. T. 37, Rivadavia 5690.

PARTERA ELVIRA M. BARRIONUEVO
Consultas todos los días
POZOS 444 — U. T. 38 - 7590
A 1 cuadra de Belgrano y E. Ríos

Pasquetto PARTERA PENSIONISTAS
Atiende todos los días y domingos. J. AZURDUY 2425. U. T. 70-9722. (A 1/2 cuadra de Cabildo al 3300).

PARTERA MARINA YUDING
Atiende todos los días, de 8 a 20. CANGALLO 1729. U. T. 38 - 4403. (A media cuadra de Callao).

PARTERA FABBRI
PARANA 260 U. T. 35-3995
CONSUL. TODOS LOS DIAS y Domingos. PENSIONISTAS. De 8 a 21

Dr. A. Stigol
Médico
●
GENITO - URINARIAS
De 10 a 12 y 15 a 21 — 35 - 6190
Montevideo 459

PIEL LUES-GENITO URINARIAS
Dr. G. DICOVSKIY. Diplomado en 1920 en medicina y cirugía. Atiende siempre en LAVALLE 1494. Consultas de 11 a 13 y 15 a 20 hs.

CLINICA DENTAL "TALCAHUANO"
Mauricio y Luis Bliffeld, Dentistas. Prótesis-Clínica. — Horario de 9 a 12 y de 14 a 20 — U. T. 35 - 3705
TALCAHUANO 291

NERVIOSAS Y MENTALES
(Trastornos Glandulares)
Dr. C. SANCHEZ AIZCORBE
Paraguay 1365. De 9 a 12 y 15 a 19 hs.

Corazón y Aorta
PRESION ARTERIAL
Dr. LEMA de 16 a 19. U. T. 35-2636
CORRIENTES 1112

DEMAR Partera
Consultas todo el día de 8 a 21 horas. S. DEL ESTERO 112, p. 6o. U. T. 37-3330.

Partera Amalia C. de SPADILLERO, de regreso, pensionistas. Consultas 8 a 20 hs. CABILDO 1182 — U. T. 76-1820.

Dr. M. SCHUFF
Ex médico agregado del hospital Alvear
ESPECIALISTA EN
GENITO-URINARIAS-PIEL
CONSULTAS DE 10 A 20 HORAS
Sarmiento 3075 - 62-1079

Dr. J. GRIMBERG
Especialista de Urinarias
DEL HOSPITAL RAWSON
CONSULTAS: De 11 a 21
Domingos y feriados de 9 a 12 hs.
ESMERALDA 564

Dr. D. STIGOL Médico
GENITO-URINARIAS
PIEL-LUES
Consultas de 10 a 21. U. T. 23-2898
(Plaza Constitución) BRASIL 923

Afecciones del **CORAZON** y del APARATO CIRCULATORIO
RADIOLOGIA Y FISIOTERAPIA
REUMATISMO Dr. B. ARSON
Corrientes 4395, 2o. D. . De 15 a 20 hs.

URINARIAS — PIEL
VIAS DIGESTIVAS
(ESTOMAGO — HIGADO)
Dr. J. GRINSPON
CONSULTAS DE 14 A 21 HORAS
TUCUMAN 2085 — U. T. 48 - 1183

FISIOTERAPIA
VIAS DIGESTIVAS - GENITO URINARIAS. — Dr. C. F. MATTI
MAIPU 474. De 10 a 12 y 16 a 19 horas

GENITO-URINARIAS
Dres. ADOLFO CHIMENTI y DARIO J. SARACENI (h), ESPECIALISTAS del Hospital RAWSON. Consultas: De 10 a 11 y 15 a 20 hs.
AV. MITRE 582, AVELLANEDA
U. T. 22 - 5231

DR. S. SPOLLANS[illegible]
GENITO-URINARI[illegible]
PIEL
Consulta de 9 a 21 [illegible]
Dgo. y Fer. de 9 a 12 [illegible]
U. T. 38 - 6459
B. MITRE 123[illegible]

GARGANTA NARIZ - OIDO
Dr. CARLOS M. GOLDMAN
CONSULTAS DE 14 A 19 HO[illegible] MENOS LOS SABADOS
Solicite hora: U. T. 37-2298
— MONTEVIDEO 142 —

Dr. MARIO H. TAMBORINI
DENTISTA
De 9 a 12 y de 15 a 21 horas
BARTOLOME MITRE 1241
U. T. 38 - 1725

Dr. Boris Rappaportt
MEDICO TISIOLOGO
Especialista en tuberculosis. Médico del Hospital Muñiz. Consultas de 14 a 17 hs. RIVADAVIA 3351. — U. T. 45 - 1201

INSTITUTO MEDICO **RAMOS MEJIA**
Director: Dr. Cutillo
Ex del Hosp. Ramos Mejía
GENITO-URINARIAS
LUES PIEL SANGRE
Estómago-Corazón-Reumatismo
GARGANTA-NARIZ-OIDOS
De 9 a 21 — Domingos de 9 a 12
RIVADAVIA 3070 [illegible]

En 120.000 Pesos ha Sido Tasado Espinosa

INSISTE EL TRIBUNAL DE PENAS EN SU PEDIDO DE MEJORES REGLAMENTACIONES

Boca Daría a Dos Jugadores

Esta tarde debe realizarse la entrevista definitiva entre dirigentes de Boca Juniors y Atlanta, relativa al pase del centre half Espinosa, de lucida actuación en el club de la calle Humboldt. Las negociaciones se han realizado sobre la base de un pedido de 120 mil pesos, a la cual ha respondido Boca Juniors aceptándole, pero para abonarla mitad en efectivo y el resto mediante la cesión de dos jugadores, Laidlaw y Lorenzo, a quienes se ha tasado en 60.000 pesos, o sea 30.000 cada uno.

Sin que pueda anticiparse el resultado de la entrevista, sobre cuyos resultados informaremos en nuestra sexta edición, es posible, en cambio, afirmar que se cuenta con buena voluntad por ambas partes para llegar a un acuerdo.

Hoy Llegarán Bravo y Ricardo a Bs. Aires

ESTA noche arribarán a esta capital los jugadores Ricardo y Bravo, cuyas transferencias de Rosario Central a Racing provocaron últimamente apasionados comentarios. Ya finalizadas las negociaciones, ambos elementos llegan a ponerse a disposición de las autoridades de la entidad de Avellaneda, a fin de someterlos a la revisión médica definitiva.

Junto con ellos viajará el zaguero Yebra, por cuyo pase también se realizan activas tramitaciones.

Necesita Ese Organismo Otra Legislación Para Sus Tareas

EN diversas ocasiones el Tribunal de Penas de la Asociación del Fútbol hizo públicas declaraciones sobre las fallas que presentan los reglamentos de la misma, a los efectos de aplicar castigos. Tal aspecto ha sido comentado reiteradamente por nosotros, destacando la necesidad imperiosa de legislar en forma que permita al Tribunal cumplir su cometido en el alcance pleno que debe ser inseparable de un organismo de su naturaleza.

Una expresión de desos

Con motivo de la reunion celebrada anoche por el cuerpo de referencia, se dió a la publicidad la siguiente expresión de deseos:

"Próximo a finalizar sus funciones el Tribunal de Penas, ratifica la opinión vertida en diversos fallos, sobre la necesidad de modificar el reglamento disciplinario adecuándolo a las necesidades actuales del fútbol. En ese sentido deja constancia de que el proyecto presentado a la comisión de "Reformas al Estatuto y Reglamento" de la Asociación por los vocales del Tribunal que forman parte de ese organismo, contempla con acierto y equidad, tanto la aplicación de las penas como el procedimiento para imponerlas. La sanción de ese proyecto obviaría las dificultades y omisiones anotadas en múltiples oportunidades y sería de positivos beneficios para la disciplina del fútbol".

Cuestión clara

Los fundamentos no pueden ser más explícitos. Ratifican, además, aquéllos que, según decíamos, integraron distintas resoluciones del Tribunal de Penas, en las cuales se dejaba constancia de la impotencia reglamentaria para aplicar castigos proporcionados a la falta cometida. De ahí que aparezca como imprescindible la sanción favorable de lo solicitado, única manera de justificar la existencia del Tribunal de Penas.

Aun no Pudo V. Arena Iniciar su Empresa

COLONIA, 15 (Corresponsal). — La fuerte bajante del río impidió que el nadador argentino, Vicente Arena, iniciara su tentativa de atravesar el estuario. Alrededor del mediodía la bajante cedió ante el viento noreste, pero su velocidad de 30 kilómetros por hora se estimó inconveniente para la tentativa, por lo cual ésta fué aplazada nuevamente hasta la madrugada de mañana.

Racing Procura el Pase de Chiarini

Por si fracasaran las gestiones que vienen realizando para obtener la transferencia de Yebra o el uruguayo Tejera, han solicitado los dirigentes de Rácing a sus colegas de Gimnasia y Esgrima de La Plata les fijen precio por Chiarini.

Pase en blanco: En su reunión de anoche los dirigentes de Gimnasia y Esgrima (La Plata) concedieron pase en blanco a los jugadores Gordillo y Rodríguez de Lara disponiendo además enviar a la "bolsa" estos jugadores, Blanes, Blotto, Carboni, Tombel, Luis González, De León, Spósito, Enrique Cerioni, R. Gayol, Héctor Cerioni y Hernández.

Lo pide Boca: Un representante de Boca Juniors ha solicitado a los mensanas platenses el pase del eje delantero de su tercera especial, Montagnoli, ofreciendo en su reemplazo al jugador Restelli.

Mañana Disputan la "R. S. Peña"

Mañana a las 21.30 se disputará en la pista de Platense, la Copa Presidente Sáenz Peña, bajo los auspicios de la Federación Ciclista Argentina. La competencia consiste en tres series de 22 vueltas cada una y en las que han de tomar parte los representantes de los clubs afiliados.

El programa se completará con algunas pruebas reservadas a corredores juniors y de tercera categoría y una gran australiana sobre 50 vueltas para corredores de primera y segunda.

Plaza Brown Desafía a Equipos de 4a. División

El club Deportivo y Cultural Plaza Brown se dirige a todos los delegados de cuarta división de los clubs profesionales y amateurs desafiando a jugar partidos amistosos de football.

Para tratar deben dirigirse a la secretaría del club, sito en la calle Daniel Cerri 1152 de 19 a 21 hs.

EL SPORT DE CADA DIA

Se Desea Oir la Opinión de los Fútbolistas Agremiados

Por EL CRONISTA

LOS JUGADORES PROFESIONALES DE FUTBOL HAN REALIZADO intentos en distintas épocas para agremiarse, buscando fortalecer sus aspiraciones mediante la unión. Ultimamente tuvo efecto un esfuerzo más y aun cuando en principio pareció habría de obtener, por fin, la unanimidad de adhesiones y por consiguiente el reconocimiento definitivo de un organismo bien cimentado, hemos visto que al correr del tiempo fué desvaneciéndose el entusiasmo. Hace muchos meses que la agrupación no da efectivas señales de vida, luego de contar incluso con su presentación ante los poderes públicos. ¿Qué pasa con los presididos por Fernando Bello? Se ignora, en virtud del silencio absoluto en que están encerrados. Pero es hora de oirlos, justamente cuando se halla en juego una cuestión que les atañe tan directamente como la prórroga de los contratos vigentes hasta el 15 de diciembre.

★ BOCA JUNIORS TOMARA LA INICIATIVA DE SOLICITAR UNA nueva prórroga. Lo hace, desde luego, defendiendo intereses propios y de los restantes clubes, que es como decir los intereses patronales. De más estará agregar que se aprobará el proyecto boquense y es llegada la oportunidad de otra pregunta: ¿Qué opinan los jugadores de fútbol? El reglamento es clarísimo en su disposición. Fija el 15 de diciembre y ni un día más. Precisamente fué considerada una conquista de los profesionales el término legal de los contratos, lo cual indica que su prórroga les debe resultar perjudicial. Sin entrar en otros detalles, baste recordar a quienes antes de esa fecha se hallaban sin contrato y debieron firmarlo entonces. ¿De qué viven, mientras tanto? Hay, pues, razones sobradas que obligan la acción de la denominada Asociación Futbolistas Argentinos Agremiados. Por lo menos podremos saber cuál es la opinión de las dos partes, ya que hasta el momento, como ha ocurrido toda la vida, los "patronos" hacen cuanto les viene en gana, aun trasgrediendo las reglamentaciones creadas por ellos mismos.

★ LA VOTACION DEL CONSEJO DIRECTIVO MEDIANTE LA CUAL las instituciones del interior tienen el camino abierto para solicitar afiliación directa a la Asociación del Fútbol, es el resultado de la ponderable actuación del representante de Newell's Old Boys, señor Manuel P. González. Habiendo sufrido en carne propia los efectos de la "asfixia" a que están condenados los clubes del interior, una vez conseguida la liberación no era propio que Newell's olvidara a los que aun permanecen en la estacada. Bien, entonces, por Newell's y su representante.

★ **ENTRE LAS CONDICIONES MEDIANTE LAS CUALES SE LLEGO** a la transferencia de Barreiro a Chacarita Juniors, figura la de un partido amistoso a realizarse en San Martín. Cabe, sin embargo, hacer una aclaración, desde que el partido es posible tenga lugar en San Lorenzo, de noche. Si tal sucediera quedó especificado que Rácing, aparte de los 10.000 pesos asegurados, recibirá el 10 por ciento del excedente de esa suma. Es decir, que jugándose el match nocturno la entidad de Avellaneda recibirá por Barreiro más de los 40.000 pesos de que habla la publicación original. Un buen negocio, en suma.

Ocho Semifinales Habrá del Torneo de los Guantes de Oro

Esta noche se llevarán a cabo las últimas ocho semifinales del segundo campeonato de los Guantes de Oro, organizado por la Unión Argentina de Box, en el Luna Park. El éxito se descuenta por la calidad de los rivales que actuarán. El interés del certamen ha sido amplio en todo sentido.

La reunión se iniciará a las 21.30 horas, en el siguiente orden: categoría mosca, Raúl Guerrero, (Progresista) v. Fortunato León (Jorge Newbery). Gallo, Oscar Sostaita (Conrado D'Aillo) v. Ernesto Infante (Mendoza). Pluma, José Siracusa (Santa Paula, Florida) v. Roque Romano (Córdoba). Liviano, Roberto Taboas (Sta. Paula, Florida) v. José Legardón (Anba). Medio mediano, Jacinto Llanes (Tacuarí) v. Héctor García (Almagro). Mediano, Ricardo Callchio (Cárdenas) v. Cándido Godoy (Anba. Medio pesado, Rodolfo Cerroni (Defensores Unidos, Zárate) v. Eliseo Bossi (Rosario). Pesado, Mario Dubini (Excursionistas) v. Mateo Gandini (Danubio).

NO PONDRA EL DEDO EN EL VENTILADOR

GUILLERMO LOPEZ, que mañana peleará con Alfonso Senatore, en el ring del Luna Park, hace una demostración para confirmar que ni un tonto es capaz de poner el dedo en el ventilador, porque sabe bien que le ocurriría un desastre. En consecuencia, nos asegura que el golpe del porteño se perderá en el espacio, la noche de la pelea, en igual proporción que da vueltas el aparato mencionado.

Guillermo López Dice que no Teme el Potente "Punch" de Senatore

Entre Hoy y Mañana Salomón Renovará el Contrato con Rácing, Según se Resolvió

LA comisión directiva del Rácing Club resolvió anoche renovar el contrato del zaguero José Salomón, quien, como es notorio, resultó seriamente lesionado en el match decisivo del Campeonato Sudamericano, contra la selección brasileña. Quedó dispuesto que recibirá 5.000 pesos por un año, o sea la prima máxima que acuerdan los reglamentos, medida digna de aplauso en virtud de las condiciones especiales en que se halla el jugador.

Entre hoy y mañana los dirigentes acudirán en misión oficial al sanatorio donde se asiste Salomón, a fin de dar término a la operación.

Tiene Confianza en que Vencerá

Pocas veces se ha comentado tanto un combate como el que tendrán que efectuar mañana en el cuadrado del Luna Park el "noqueador" Alfredo Senatore y el cordobés Guillermo López, púgiles que actúan en el primer plano de nuestro boxeo. El año pasado se midieron por primera vez, y el segundo de los citados se impuso por puntos en un cotejo que resultó sumamente interesante y dió motivo para que los admiradores del porteño no estuvieran de acuerdo con el resultado, a pesar de que no discutían el fallo, y sí la táctica errónea del "noqueador", porque en vez de actuar enérgicamente pretendió boxear, haciendo el juego a su rival.

Respecto al match desquite, Guillermo López, se expresó en los siguientes términos:

"El optimismo que tengo es amplio, y se debe a que he realizado una preparación notable. Desde hace unos meses supe que, Senatore, deseaba la revancha por no estar conforme con su actuación en el primer encuentro, y por esa misma causa resolví pasar una temporada en las sierras de Córdoba. El beneficio ha sido fecundo. Físicamente estoy en la plenitud. Tengo aliento de sobra para realizar doce rounds a todo vapor; en consecuencia, podré superar con amplitud en velocidad a mi temible adversario. Se dice que Senatores pega fuerte; efectivamente es cierto, pero eso no es un motivo para que ya anticipen su triunfo. En primer lugar, porque así como lo he vencido en el cotejo anterior, puedo repetir el mismo resultado, y en segundo término tiene que colocarme el golpe

Ahl Abandonó Su Tentativa

BARADERO, 15 (De nuestro corresponsal). — A la altura del Arroyo del Medio, cuatro kilómetros antes de llegar a ésta, abandonó su raid de natación el nicoleño Ahl, quien intentaba llegar hasta Puerto Nuevo.

Ahl se arrojó al agua ayer en San Nicolás, a las 7. Esta madrugada a las 2, es decir, luego de 19 horas de nado, fuertes calambres en el estómago lo obligaron a desistir de su tentativa.

Platense, Primera, Jugará Mañana con V. Sársfield

En el field de Platense mañana a las 17.30, el primer equipo de la entidad local enfrentará al de igual categoría de Vélez Sársfield.

Mañana se Efectuarán Peleas Entre Elementos Aficionados

Mañana el Club Social y Deportivo Sol de Mayo, efectuará en su local, sito General E. Garzón No. 3746, un interesante festival pugilístico de amateurs a las 21 horas. Habrá seis peleas. En el match de fondo, Fortunato Suárez enfrentará a Gerardo Bouzada.

Zimbelmann Ganó por Puesta a Joe Corbett

Anoche continuó el undécimo campeonato internacional de catch-ascan en el Luna Park, con los cotejos anunciados.

El argentino Antonio Roca empató con su compatriota Ramón Cernadas, en el tiempo reglamentario de veinte minutos.

El Hombre Montaña derrotó por puesta de espalda al mexicano "Gorila" Macías, a los once minutos.

El argentino Aldo Bogni venció por puesta de espalda al español Alfonso Valderrama, a los doce minutos.

En el último match, el campeón judío Aaron Zimbelmann ganó por puesta de espalda al norteamericano Joe Corbett, a los veintidós minutos.

ACTUARON

MUGUET - ALBAICIN, los famosos bailarines españoles que interpretarán el cuadro de Andalucía, mañana a las 16, en el Luna Park, en el festival de homenaje a España Republicana

Pasa al Cómico una Pieza de Actualidad

El rumor de que la pieza de actualidad "Gran avispero político" pasaría a otra sala, dado que el Smart está comprometido para los bailes carnavalescos, ha tenido ayer confirmación. En efecto, las gestiones se han concretado en la sala del Smart, que deja Barnum el 24, y donde dos días después harían su reaparición los integrantes del elenco que tantos aplausos cosecha sirviendo la hábil producción de Germán Ziclis, cuyo sentido democrático coincide con el sentimiento general del país.

En Radio Provincia Actúa Rosita Iquel

Esta noche, a las 20.30 horas, iniciará su actuación por la onda de Radio Provincia, la destacada cancionista lírica Rosita Iquel, de aplaudida figuración en las emisoras de la capital federal. La nombrada artista proseguirá su actividad radial, por la misma broadcasting, los días martes y viernes, siempre a las 20.30.

ROSITA IQUEL

La cantante será acompañada al piano por el maestro Dante Calegari, con la colaboración del escritor Oscar J. Canale, quien hará glosas de los números que aquélla interprete.

Además, actuarán en dicha audición los actores Linda Landay y Julio R. Bombassey, quienes tendrán a su cargo diversos diálogos alusivos.

Termina el Concurso de Obras Teatrales

La selección de obras dispuesta por Argentores, y en la cual trabajaron nueve comisiones, prácticamente está ya terminada. Ayer estaba el veredicto de siete comisiones y entre hoy y mañana se pronunciarán las dos restantes. El número de veinte piezas se llenará sin esfuerzo y además habrá un número mayor aún de producciones recomendadas.

EL TEATRO AL DIA

Reabre Esta Noche el Teatro Astral

UN ESTRENO. — Abrirá hoy una nueva temporada, tal como habíamos anunciado, la sala del Astral, donde se conocerá la comedia de André Birabeau, "Calor de seno", traducida por Francisco J. Bolla. Esta pieza del prestigioso autor francés, conocido aquí por tantas piezas ingeniosas y de leve tono sentimental, será animada por Delfina Jaufret, Ricardo Galache — director de la puesta en escena — María Luisa Robledo, Rufino Córdoba, Paquita Vehil y Alberto Soler.

GRATUITO. — La Banda Municipal, bajo la dirección de los maestros José María Castro y Pascual Grisolia, dará esta noche, en la Rural, un concierto gratuito, con un programa constituido así: "Sueño de una noche de verano", Mendelssohn; "El tarco en flor", Gianneo; "El gallo de oro" — introducción y cortejo — Rimsky-Korsakoff; "Huella y gato", Aguirre; "Tasso", Liszt; "Vísperas sicilianas" (obertura), Verdi.

INICIAN. — Comenzó ayer a actuar en Chascomús, punto inicial de una breve jira, un elenco encabezado por el actor Enrique Giacobini — quien luego se incorporará al elenco de Juan Dardés —, para ofrecer la pieza de actualidad política, y uno de los mayores éxitos porteños actualmente, "El gran avispero político". Esta pieza de Germán Ziclis también se representa en el interior, a teatro lleno, por el conjunto de Ramírez.

El Ateneo Renueva Hoy su Cartelera

"CELOS", la apasionante pieza de Verneuil que pasó del medio millar de representaciones a través de varias salas y varios binomios de intérpretes, bajó ayer del cartel del Ateneo, para ser sustituída esta noche por una comedia de Birabeau, "La pecadora y la honesta", en la misma versión de Roberto A. Talice con que se estrenó hace un lustro. Antonia Herrero reeditará ahora su creación del doble personaje de la pieza, secundada por Rodolfo Onetto, Roberto Salinas, Jaime Walfisch, Hilda Biani y Carlos Romani.

El 8 de Marzo Será Estrenado "Cinco Besos"

Irá "Aquella Noche Contigo", el Viernes

El viernes próximo en el Ocean será dada a conocer "Aquella noche contigo", comedia de Universal que animaron Franchot Tone, Susana Foster, Louise Allbritton y David Bruce en los principales papeles. Bajo la dirección de William A. Seiter se desarrolla un argumento que relata las peripecias de una pareja de enamorados. Se adelanta que el tema de asego picaresco, se desenvuelve en base a equívocos que acentúan el corte humorístico del film. Varias canciones amenizan el desarrollo del tema.

Por el Capitán, La Secretaria se Atrasa

DEBIDO a que "El capitán Pérez" seguirá en cartel durante una semana más en el Monumental, se posterga "La secretaria de su marido" que estaba anunciado para hoy en esa sala. La producción nacional realizada por Enrique Caen Salaberry, contó, según se ha informado, con la actuación de Olinda Bozán, José Olarra y Fanny Navarro.

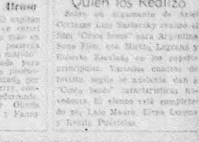

Luis Saslavsky Fué Quien los Realizó

Sobre un argumento de Ariel Cortazzo Luis Saslavsky realizó el film "Cinco besos" para Argentina Sono Film, con Mirtha Legrand y Roberto Escalada en los papeles principales. Variados cuadros de revista, según se anuncia, dan a "Cinco besos" características novedosas. El elenco está completado por Lalo Maura, Elena Lucena y Benita Puértolas.

REAPARECE LA ACTRIZ JOAN CRAWFORD

DESPUES de una larga ausencia de la pantalla, vuelve en una película de la Warner Bros. la sugestiva Joan Crawford. "El suplicio de una madre", que así se tituló el film, fué dirigido por Michael Curtiz y será estrenado en el Opera, de Mar del Plata, el jueves 21 de este mes.

ESTRENOS para hoy

"LA CASA DE LA CALLE 92" (The house on 92nd Street). — Drama de espionaje y aventuras con argumento de Charles G. Booth. Intérpretes: William Eythe, Lloyd Nolan, Signe Hasso, Gene Lockhart, Leo G. Farroll, Lydia St. Clair, William Post, Jr. y Harry Bellaver. Dirección: Henry Hattaway. Producción norteamericana de Louis de Rochemont para 20th. Century Fox, hablada en inglés. En el Ocean.

"UN CRIMEN ENTRE AMIGOS" (Murder among friends). — Comedia policial con argumento de John Larkin. Intérpretes: Marjorie Weaver, John Hubbard, Cobina Wright, Jr. Mona Barrie, Douglas Dumbrille y otros. Dirección Ray Mc Carey. Producción norteamericana de Ralph Dietrich y Walter Morosco para 20th. Century Fox, hablada en inglés. En el Ocean, de complemento.

"HASTA QUE PERDIO JALISCO" Comedia musical con argumento y diálogos de Paulino Masip. Intérpretes: Jorge Negrete, Gloria Marín, El Chicote, Federico Mariscal (h), Eugenia Galindo, Antonio Díaz, Eduardo Noriega, Alfonso Bedolla, Rita Bauza y otros. Dirección: Fernando de Fuentes. Producción mexicana de Grovas S. A. distribuída por Cosmos Film, hablada y cantada en castellano. En el Iguazú.

"UNA MUJER QUE NO MIENTE". — Comedia cómica, con argumento de Humberto Gómez Landero. Intérpretes: Gloria Marín, Enrique Herrera, Alfredo Varela, Anita Murial, Natalia Ortiz, Rafael Icardo, Gentil Arcos, Edmundo Espino y otros. Dirección: Miguel M. Delgado. Producción mexicana de Grovas S. A., distribuída por Cosmos Film, hablada en castellano. En el Iguazú, formando doble programa con "Hasta que perdió Jalisco.

"EL ROSAL DE LA VIDA" (The our dines have tender grapes). — Drama de la vida real, basado en la novela de Georges Victor Martin, adaptada a la pantalla por Dalton Trumb. Intérpretes: Edward G. Robinson, Margaret O'Brien, James Craig, Frances Gifford, Jackie "Butch" Jenkins, Agnes Moorehead y otros. Dirección: Roy Rowland. Producción norteamericana de Metro-Goldwyn-Mayer, doblada en español. En el Metropolitan.

Por Dos Años Seguidos, Greer Garson ha Sido Votada Como la Actriz Más Popular

La prestigiosa y difundida revista cinematográfica norteamericana "Photoplay Magazine", deseosa de realizar una encuesta con la máxima garantía de objetividad, contrató los servicios del doctor George Gallup, con objeto de que esta organización de fama mundial explorase el criterio de cincuenta y cinco millones de asistentes habituales a las salas de espectáculos de EE. UU. El objeto de esta consulta a la opinión cinematográfica de todo el país, era establecer cuál era el artista más popular y cuáles las películas que más gustaron en el transcurso de 1945. He aquí los resultados obtenidos, no por la revista citada misma, sino por la imparcial e infalible maquinaria que ha hecho del Instituto Gallup, el más prestigioso del mundo entero:

Por dos años seguidos, la artista más popular de Estados Unidos ha resultado ser Greer Garson, y las diez películas más exitosas las siguientes:

1a., "El valle de la abnegación"; 2a., "Leven Anclas"; 3a., "Treinta segundos sobre Tokio"; 4a., "La canción del recuerdo"; 5a., "La rueda de la fortuna"; 6a., "Fuego de juventud"; 7a., "Juego de pasiones"; 8a., "Dios es mi copiloto"; 9a., "La cantina de las estrellas"; 10., "El hijo de Lassie".

El resultado de esta encuesta hace figurar películas Metro-Goldwyn-Mayer, entre los diez primeros grandes éxitos del año, y confirma este año, como en el anterior, la popularidad máxima de la estrella Greer Garson como la preferida No. 1 de todos los públicos de Norteamérica.

Música y Colores en 'Mujeres y diamantes'

Para fecha próxima, anuncia la 20th Century Fox el estreno de la comedia musical en colores, titulada "Mujeres y diamantes", cuyo reparto está encabezado por Betty Grabble, acompañándole en los principales roles Dick Haymes, Phil Silvers, William Gaxton y Beatrice Kay. Dirigida por George Seaton, que se iniciara en las tareas de realizador cinematográfico con "La niña precoz", ofrece el argumento las peripecias del amor de un estudiante de medicina y de una actriz.

La Distribuidora Local Grandes Films Da a Conocer su Plan de Estrenos de Este Año

EN "LA NAVE SINIESTRA"

BARRY FITZGERALD, que anima uno de los principales papeles en "La nave siniestra", que podrá juzgarse el jueves próximo en el Gran Rex

Entre la distribuidora local Grandes Films y Zenith Films, de Cuba, se ha establecido un importante convenio, por el cual, la segunda de las empresas citadas se compromete a entregar a la primera las diez primeras películas españolas del sello Emisora Film, de Barcelona, siete de las cuales han sido recibidas en, tanto que las restantes están en filmación.

Damos a continuación los títulos de las mismas, agregando al plan la producción "Harakiri", adaptación cinematográfica de la novela homónima de Claude Ferrero, que interpretan Charles Boyer, Merle Oberon y John Loder y cuyo estreno se anuncia para el jueves 14 del corriente en el Ocean-Rex de Mar del Plata.

"Una sombra en la ventana". Dirección de Ignacio F. Aquino, con Ana Mariscal, Manuel Luna y Adriana Rimoldi.

"Cabeza de hierro". Dirección de Ignacio F. Aquino, con Ana Mariscal, Mary Martin y Adriana Rimoldi.

"Hombres sin honor", con Adriana Rimoldi, Mary Martin y Fred Galiana.

"Turbante blanco", con Raúl Cancio, Alicia Palacios y Luis Calvo.

"El camino del amor". Dirección de José María Castelli, con Alicia Romay, Jacinto Quincoces y Manuel Arbó.

"El obstáculo". Dirección de Ignacio F. Aquino, con Adriana Rimoldi, Ana Mariscal y Luis Arry.

"Con los ojos del alma", con Manuel Luna.

"Ni pobre ni rico" (En filmación). — "Aquel viejo molino" (En filmación) y "El egoísta", también en filmación.

"Raffles" y "Rapsodia de Juventud", el 27

Para el miércoles 27 se anuncia la reposición, en el cine Libertador, de dos películas del sello Guaranteed Pictures. Una de ellas es "Rasodia de Juventud", que tiene como principal animador a Jascha Heifetz, acompañado por Joel Mac Crea, Andrea Leeds y el niño Gene Reybolds. La otra es "Raffles" film policial.

Dos películas italianas Gustan al Público

Foco Giachetti, Benjamín Gigli y Gaby Morlay son los protagonistas de "La vida de Verdi" cuya aceptación por el público determinó su permanencia otra semana en el cartel del cine Gran Palace. También "Vivere", que se exhibe en el cine París, continuará una semana más.

TEATROS

COLON. — Hoy a las 21.30: CONCIERTO GRATUITO en la Sinfonía ... JOSE MARIA CASTRO y PASCUAL GRISOLIA. ENTRADA LIBRE. —Mañana a las 23 ... DOÑA FRANCISQUITA ... AQUILES LIETTI.
Venta en ... 1124 ... Precios ... $ 2, D. $ 1. Entrada general $ 0.50.

APOLO Corrientes 1381. U. T. (35) ... Gran Cía. de comedias Alberto Vaccarezza ... Hoy a las 17.45 y 22.15: TU CUNA FUE UN CONVENTILLO.

ASTRAL Corrientes 1639. (35) 3707. — Hoy 22.15. Estreno ... CALOR DE SEDA ...

ATENEO Paraná ... U. T. (35) 2888. Hoy 22.15: LA PECADORA Y LA ... Pullman $ 1.

BUENOS AIRES Corrientes 1753. U. T. (35) 5601. — 18.30 y 22.15: ... Platea $ 1.50. Pullman $ 1.

COMICO Corrientes 1280. U. T. (35) 2100. Hoy a las 18.45 y 22.15 ... Platea $ 2, Pullman $ 1.

EL NACIONAL Corrientes 960. (35) 0315. PICHARDI Jr. ... Hoy 18.30 y 22.20: EN EL PAIS DE LA FANTASIA. Platea $ 2.20; Pullman $ 1.90.

MAIPO Esmeralda 443. U. T. (31) 3882. 18.30 y 23.15: La comisa del ... 21.45: El misterio del cuarto oscuro, con Laurita Hernández, G. Solar, L. ... P. Molina, ... C. Mar.

MARCONI Rivadavia 2330. (47) 0116. — GRAN CONCURSO DE CARNAVAL 1946. Inauguración el SABADO 2 de MARZO.

SMART Corrientes 1283. U. T. (35) 2592. 18.45 y 22.15. Gran suceso político. Dos horas de risa y un ... de emoción cívica. Cía. Cómica Leopoldo Risolé.

COSMOPOLITA 25 de Mayo ... (31) 2379. — Cía. género lírico. 20 números de ... "Un Fresco que no es de Goya"; "El merengue está en el Medium...".

ATLANTIC Belgrano 1260. (38) 2726. — Su mejor alumno; El camino de los gatos (inc. para niños); El jagüey de las ruinas.

BIARRITZ Suipacha 482. U. T. (35) 0156. La escuela ...; El balcón del ...; Por una promesa.

BROADWAY Corrientes 1155. (35) 2345. Dos ... 18.30 y 22.25. Dos ... Platea $ 2. Pullman $ 1.50.

CALLAO Callao 27. U. T. (38) 1898. — ... 18.20 y 22.15. Su mejor alumno. E. ... y A. ...; 20.20: ... 20. Variedades.

CAPITOL Santa Fe 1848. U. T. (44) 2379. ... El expreso de Shanghai ...; Dibujos.

CATALUSA Corrientes ... (47) 0662. ... El diablo y Miss Jones. ... Mayores $ 0.40.

CECIL Órdenes 849. U. T. (35) 5679. — Hoy: LA GITANILLA; EL GATO MONTES; LA FERIA ... $ 0.50.

CERVANTES Belgrano 1920. (38) 2698. Al compás de mis recuerdos; A La Habana me voy. C. Rinaldi; La novia ...

CINELANDIA Corrientes 1743. (35) 6100. El mozo Nº 13; Prisioneros de la tierra. ... Último refugio. M. Ortiz. $ 0.40.

COMEDIA Paraná 426. U. T. (35) 0226. Hoy: El último pagano; Trader Horn (en castellano). Sus y var. Platea $ 1.

ECLAIR Corrientes 1465. U. T. (38) 4139. Hoy: Problemas de los valientes; Sacrificio de padre; Tatuaje misterioso; Variedades.

ELECTRIC Lavalle 836. U. T. (35) 1846. La maldición de la pantera; Un crimen divertido; El mujeriego, con Gary Cooper. $ 0.50.

EXCELSIOR Corrientes 3234. (62) 4637. El ... con faldas; Boina blanca. Pull. 0.30. CARNAVAL: Concurso de máscaras.

GAUMONT Rivadavia 1635. (38) 0606. — CUMBRES BORRASCOSAS; HIJO Y RIVAL; INQUIETUD PRIMAVERAL. $ 0.40.

GLORIA Av. de Mayo. 1225. (38) 6966. — Hoy: Alma llanera; Currito de la Cruz, c. corrida de toros, por Gallo, Gallito y Belmonte.

GRAN CINE AVENIDA Avenida de Mayo 675. — Primeros auxilios; Desfile de la policía mexicana; Fuego otoñal. $ 0.60.

GRAN CINE FLORIDA Florida 271. (35) 6133. — Casi un ángel; Carne y fantasía (inc. para niños); Soldadito mío. $ 0.50.

✻ IDEAL Suipacha 378. (35) 3300. Refrig. Hoy 2ª semana. 18.40 y 22.40 INDISCRECION Con Dennis Morgan y S. Greenstreet. 17 y 21 horas: Variedades.

GRAN CINE LIBERTADOR Corrientes 1334. (38) 7443. Notre dame de la Moulé; Not.; Retoño; Fernandel. Pull. $ 1.50.

GRAN CINE LUXOR Lavalle 669. — (31) 3593. 18.20 y 22.20: El huracán; 21: La reina de la ruleta. Platea $ 1.50 y $ 2.

GRAN CINE LOS ANGELES. — Corrientes 1770. (35) 3742. — Entre la rubia y la morena; Una chica con sal. S. pull. 0.40.

CINES

ALVEAR Esmeralda 360. U. T. (35) 1522. La escuela de las coquetas; Corrupción; Entrada de artistas (prog. no apto men.) $ 0.60.

AMBASSADOR Lavalle 777. (31) 5777. Hoy 18 y 22.10: POR QUIEN DOBLAN LAS CAMPANAS (inc. niños). G. Cooper e Ingrid Bergman. A. de Córdoba, A. Tamiroff; 21: Vars.

AMERICAN Córdoba 1785. (44) 0471. — Su mejor alumno; Las abandonadas (inc. niñ.); La amarga verdad. P. $ 1.20.

ARIZONA Lavalle 727. U. T. (31) 6967. Hoy: África habla y El prisionero de Zenda, con Ronald Colman. Precio único $ 1.20.

ATENEO Piedras 645. U. T. ... Bicicleta ... Pepe Arias; Se rematan ilusiones; Su noche de bodas; c. Paulina Singerman.

GRAN CINE MONUMENTAL. — Lavalle 780. (35) 5815. Refrigeración. — Hoy: El capitán Pérez; Los celos de Cándida. $ 1.50.

GRAN CINE REX Corrientes 857. — (35) 7200. — Hoy 18.40 y 22.40: ESTA NOCHE Y TODAS LAS NOCHES. Rita Hayworth y Lee Bowman; 21: El perseguido. Pls. $ 2.50.

✻ OPERA Corrientes 860. (35) 1335. Refrigeración. Hoy 18.45 y 22.45: LA MUCHACHA 217 (inc. p. niños). Un gran film ruso de intenso realismo, con E. Kuzmina, A. Lisianskaya, V. Zeldin ... 21: Variedades.

✻ SUIPACHA Suipacha 462. (35) 1195. — Refrigeración. Pul. $ 1.50. Hoy 18.45 y 22.45 horas: ESCUELA DE SIRENAS (tecnic.) E. Williams, R. Skelton. Orq. Cugat, H. James; 17 y 21: Varied.

GRAN PALACE Maipú 456. (31) 4868. Hoy: La risa de Venti, B. Gigli y Gaby Morlay; Sí, señora. Elsa Merlini y V. De Sica. $ 1.50.

GRAN CINE VICTORIA Av. de Mayo 882. (34) 1493. — Dos novias para un marino; Una noche en la Ópera; Variedades. Pull. 0.40.

GRAND SPLENDID Santa Fe 1860. Hoy: Dónde está esta mujer; La casa de los Rothschild; Serenata bohemia. Pullman $ 0.80.

HINDU Lavalle 750. U. T. (35) ... — María Félix en "La monja alférez" y "Doña Bárbara (inc. niñ.); Canción de cuna. M. Duval.

INCA Corrientes 1550. U. T. (35) 6118. — Días de gloria; Educación para la muerte; El halcón en peligro; Variedades.

IGUAZU Lavalle 940. U. T. (35) 4431. — Hasta que perdió Jalisco; Una mujer que no miente, con Gloria Marín; Variedades. Pull. 1.50.

LORRAINE Corrientes 1553. (35) 8501. Hoy Día cómico dedicado a Chaplin. 10 películas. "EL PIBE".

METROPOL Lavalle 869. T. (35) 1426. El brujo (inc. p. niños); La selva perdida (5º y 6º epis.); Herencia oculta. $ 0.50.

✻ METROPOLITAN Av. Corrientes 1343. (38) 9900. — $ 1.50. 18.40 y 22.40: SIN AMOR. Fina comedia con S. Tracy, K. Hepburn y L. Ball; 17.10 y 21.10: Selección de dibujos y variedades. Refrigeración.

MITRE Bmé. Mitre 1332. (38) ... — Hoy: Su mejor alumno; Las dos huérfanas; La amarga verdad. Completa $ 1.20.

MUNDIAL Corrientes ... — Marineros de Kronstadt; Canción de juventud; En vísperas de la gran batalla. Platea $ 1.

✻ NORMANDIE Lavalle 861. (35) 1400. Refrig. Hoy 18.40 y 22.40: CUANDO EL AMOR FLORECE p. Bette Davis, John Dall y N. Bruce; 21: Selección de dibujos y variedades; Bol. desde las 10 horas. $ 1.50.

NOVEDADES Florida 368. (31) 5155. Unidad por la paz del mundo; Heroico rescate en Birmania; Proclam. TAMBORINI-MOSCA; Argentinos camp. de fútbol; La infortunada península.

OCEAN Lavalle 739. U. T. (32) 1515. — La casa de la calle 92; Un crimen entre amigos; Variedades. Platea $ 2. Pullman $ 1.50.

PARAMOUNT Lavalle 845. (35) 0999. — Espía en Argel; Odio que mata (inc. para niñ.); El cuarto Nº 313, Kent Taylor. Platea 0.50.

PARIS Lavalle 769. U. T. (31) 2916. — Hoy: VIVERE, T. Schipa; Nápoles de otros tiempos, V. De Sica; Varied. Pullman $ 1.20.

PETIT SPLENDID Libertad 976. U. T. (41) 1324. — Hoy: Deuda saldada, A. Ladd; Almas en el mar; Variedades. Platea $ 1.50.

PLAZA Corrientes 939. U. T. (35) 7777. Hoy: La huella fatal; Fuga en el desierto; La fuerza y el derecho; Variedades. $ 1.20.

PORTEÑO y ASTOR Corrientes 846 y 746. Hoy: Not. llegado p. avión c. princ. acont. mundiales; Soc. Arg.: Proc. candid. Tamborini y Mosca; Argentina v. Brasil; Dib. $ 0.60.

PREMIER Corrientes 1565. (35) 2113. — Hoy: Concierto macabro; Alas y una plegaria. Don Ameche. Pullman $ 1.20.

PRINCESA Suipacha 460. (35) 1112. — Hoy: No matarás; Nunca me casaré; La octava esposa de Barba Azul, Gary Cooper. Pl. 0.50.

RADIO CITY Corrientes 2067. (48) 0030. Hoy: El crimen del casino; Una voz acusa; Ojos en la noche. Mayores $ 0.30. Niños 0.20.

REAL Esmeralda 425. U. T. (31) 9800. Hoy: Jinetes en Boston; Así acabó el cuento; Nocturno de Chopin; Carlitos vigilante, etc.

✻ RENACIMIENTO Lavalle 959. U. T. (35) 1650. — Un espectáculo de episodios: EL IMPERIO FANTASMA; EL SECUESTRADO; REPORTER VIAJERO (series completas). COMPLETA $ 0.40.

RIVADAVIA Rivadavia 2181. (47) 0147. Hoy: Otra vez mío (inc. para niños); De mujer a mujer. J. Crawford. $ 0.50. Niños 0.30.

ROSE MARIE Lavalle 750. (31) 5453. Hoy: El estrangulador; Bajo el cielo de China; El profanador de tumbas. Completa $ 1.

ROTARY Corrientes 565. U. T. (31) 8061. Bocado peligroso; Arg. campeón del Sudamericano; Belleza sin recursos. $ 0.60.

SARMIENTO Lavalle 852. (35) 3338. — Hoy: La invasión atómica; Semidioses de barro (no apto men.); La isla de los muertos.

SELECT LAVALLE Lavalle 921. (35) 0235. — Hidalgos de los mares; Cuando muere el día; Rompecabezas; Var. Pullman $ 0.40.

SOLEIL Corrientes 3130. U. T. (79) 2307. Hoy: Variado programa a precios populares.

TROCADERO Lavalle 820. (35) 1455. — Secreto de una secretaria; La gloria de todos; Las modelos, R. Hayworth. Super $ 0.50.

COLISEO Venezuela 999. (38) 2127. — La copla andaluza; El verdugo de Sevilla; Amor gitano. Pullman $ 0.40. Continuado.

UNION Independencia 2870. (45) 2565. — El terror de los espías; Los crímenes del Dr. Vernon (inc. niñ.); El valle de los perseguidos.

FLORIDA G. Güemes (subsuelo). (34) 0275. Hoy: Vírgenes de Bali (paraíso de doncellas); Amores de medianoche (no ap. p. men.) $ 1.

ALMAGRO

✻ HOLLYWOOD Corrientes 4256. (79) 4213. — 20: CUANDO EMPIEZA EL AMOR; DAMA POR UNA NOCHE; HUERFANOS DE LA FAMA; PIRATA FANTASMA (ep. 7º y 8º); CAIDA DEL ABISMO; Dib. y vari. Platea $ 0.40.

✻ MEDRANO Corrientes 3976. (79) 3501-02. — 18 y 22.20: LA SEPTIMA CRUZ, c. S. Tracy (inc. niños); 20.40: CONOZCA LA VERDAD, c. L. Ball-Dick Powell; 20: EL OSO RECLUTA; Dibujos, cómic. y varied. Platea $ 0.60.

✻ ROCA Rivadavia 3753. (62) 1516. Hoy 18.20 y 22.40: CONFESION SINCERA, C. Lombard; 21.20: LA NOVIA QUE VUELVE, C. Colbert; 20: CUANDO LAS LUCES SE APAGAN; Dibujos y Variedades. Completa $ 0.40.

BARRACAS

BRISTOL V. Sársfield 250. (23) 3292. — París en las tinieblas; Charlie Chan en el museo de cera; El puerto de los fantasmas. 0.40.

GUEMES Av. M. de Oca 972. (21) 4072. $ 0.50 y 0.30. Seres fatales (inc. niñ.); El molino de los reos (inc. niñ.); La flecha sagrada.

BELGRANO

CABILDO Cabildo 2347. U. T. (73) 3352. Hoy: Loco por ellas, M. Rooney; Te quiero otra vez, Myrna Loy. Completa $ 0.50.

G. BELGRANO Cabildo 2165. (73) 7200. Hoy: Deuda saldada, A. Ladd; Almas en el mar, Gary Cooper; Variedades. Compl. $ 1.50.

GRAN CINE GENERAL PAZ — Cabildo 2702. (76) 3344. — Hoy: La caída de Berlín; "1812"; Canción de primavera; Var.

PRINCIPE Cabildo 2227. (73) 2781. — Qué hombre tan simpático; El camino de los gatos (inc. p. niños); El jagüey de las ruinas.

MIGNON Juramento 2433. (73) 3899. — Hoy: La mujer que engañamos; Las cinco noches de Adán; El diario de una mujer (prog. no apto para menores). Completa $ 1.50.

RITZ Cabildo 685. U. T. (73) 0686. — Hoy: Deuda saldada, A. Ladd; Almas en el mar; Variedades. Completa $ 1.50.

BOEDO

EL NILO Boedo 1063. (45) 2984 y 9622. Hoy: Su mejor alumno; El camino de los gatos (inc. niños); El jagüey de las ruinas; etc.

FOLLIES BOEDO Boedo 1941. (61) 2285. — Carmen, N. Marshall; La mentirosa; Orquesta de señoritas. $ 0.30.

LOS ANDES Boedo 777. (45) 4233-7126. Hoy: Invasión atómica; La isla de los muertos (inc. niños); El halcón y las colegialas.

Gran Cine CUYO Boedo 858. (45) 6975. La octava mujer de Barba Azul; La venus rubia; Una novia para dos. Pullman $ 0.40.

CABALLITO

LEZICA Rivadavia 4622. U. T. (60) 9695. Hoy: Yo quiero un novio; Tú eres mi encanto; Las mil y una noche, M. Montez. Men. 0.50.

C. PELLEGRINI Gaona 1360. (59) 1607. Hoy: La quimera del oro; La camisa de Mabel; Taxi, señor. Completa $ 0.50.

P. JUNTA Rivadavia 5338. (60) 3950. — Hoy: La cruz de Lorena (inc. niños); El irresistible; Variedades. Completa $ 0.50.

RIO DE LA PLATA Gaona 1002. U. T. (60) 5705. — Hoy: Su mejor alumno; El fin del día; Ritmo y amores. Platea $ 1.20.

COLEGIALES

✻ ARGOS F. Lacroze 3455. (54) 0673. Hoy 18.10 y 22.45: LA HUELLA FATAL, H. Bogart; 21.10: SIEMPRE EN MI CORAZON, W. Huston; 20.30: AGUAS ARRASADORAS; Variedades, cómicas, etcétera.

✻ REGIO Córdoba 6056. (54) 3350. 17.50 y 22.30: DIVORCIO EN MONTEVIDEO; 21: EL SOLTERON; 19: CASAMIENTO EN BUENOS AIRES. 0.40. Mañana: QUE NOCHE DE BODAS; DIOS ES MI COPILOTO.

FLORES

AVELLANEDA Avellaneda 3671. (67) 5835. El mejor papá del mundo; Un bebé de París; Los muchachos se divierten. Damas $ 0.20.

✻ FENIX Rivadavia 7802. (67) 9520. Continuado de 14 a 24 horas. Hoy: EL AMOR DE UN ESPIA, R. Taylor; BODA POR PARTIDA DOBLE, con W. Powell; MI ESTIMADA SEÑORITA. PULLMAN $ 0.30.

FLORES Rivadavia 6661. U. T. (63) 3701. Hoy: Deuda saldada, A. Ladd; Almas en el mar, G. Cooper; Variedades. Compl. $ 1.50.

✻ PUEYRREDON Rivadavia 667... (63) 0389. Hoy 18 y 23: LA HUELLA FATAL, H. Bogart, A. Smith; 21.20: SIEMPRE EN MI CORAZON, K. Francis; 20.30: LA FUERZA DEL DERECHO; Variedades y cómicas.

✻ REX Gral. Artigas 60. (63) ... Hoy: 18 y 23: EL MISTERIO DE Mr. WONG; 16.55 y 21.55: EN EL BARRIO CHINO; 15.50 y 20.50: DETECTIVE; 14.30 y 19.30: LA CABALGATA DE LOS DEPORTES. Variedades.

✻ SAN MARTIN Rivadavia 7060. (63) 3365. — Continuado de 14 a 24. Hoy: LLEGARON L... LLUVIAS, T. Power; ME DESPIERTO ... V. Mature; VAMOS A L... ERAS. PRECIO UNICO ...

SELECT DE FLORES J. B. Alberdi 2941. (67) 8145. — Hoy: Su mejor alumno; El jagüey de las ruinas (inc. niños); El camino de los gatos.

FLORESTA

FEBO Jonte 4161. U. T. 67-6640. — Hoy: Fuego otoñal; Encantadora enemiga; Gran sección de dib. y variedades. Damas, plas. 0.30.

GAONA Gaona 3263. U. T. (59) 2551. — Hoy: Al compás del amor; Mi mujer favorita; Mamá estupenda.

IMPERIO Gaona 3581. U. T. (67) 8322. $ 0.40 y 0.20. El delator; El gorrión caído; La isla de la traición.

LINIERS

CAPITOLIO Rivadavia 11450. (64) 0269. El imperio submarino (7º y 8º epis.); Trocadero; Horizontes blancos. Platea $ 0.40.

EDISON Rivadavia 11440. (64) 0270. — Hoy: Su mejor alumno; La pícara Susana; Accidente afortunado.

GRAN CINE LINIERS Av. Gral. Paz y Rivadavia. U. T. (653) 1010-1111. — Hoy: Masherka; "1812"; La caída de Berlín.

PALACE RIVADAVIA Rivadavia 9654. (67) 7399. — Hoy: El peñón de las Ánimas; Doña Bárbara (inc. p. niños); Hotel de verano.

NORTE

BIJOU Pueyrredón 965. U. T. (47) 2316. — Hoy: Casa de Muñecas; El fin de la noche; Besos perdidos (inc. niñ.). $ 0.60.

GRAND PALAIS S. Fe 2840. (42) 4465. Varied. Con un pobre no te cases; Ciega acusación; Zarina. Pullman $ 1.

RONY Las Heras 2460. U. T. (31) 0158. — Hoy: Las dos huérfanas (inc. niñ.); Las abandonadas (inc. niñ.); Un beso en la noche. Pullman $ 0.40, menores $ 0.20.

ONCE

ALBA Moreno 2961. U. T. (45) 3760. — Hoy: Fantasmas bohemios; ¡Qué sabes tú de amor!; La chica dice no; 23 horas y media de licencia. Mayores $ 0.40.

ETOILE PALACE Corrientes 2739. (47) 6251. — Hoy: Detrás del criminal; Vidas encontradas; Ídolos de barro. Platea $ 0.40.

LUMIERE Belgrano 3270. U. T. (45) 2630. — Hoy: La casa de los Rothschild; La caza del hombre; Problemas de la Palestina. $ 0.50.

ONCE Rivadavia 2866. U. T. (47) 5137. — Hoy: Deuda saldada, A. Ladd, G. Russell; Almas en el mar, G. Cooper, G. Raft; Variedades. Continuado. Platea $ 1.50.

PALERMO

ARGENTINO Santa Fe 4630. (71) 1878. — Hoy: Pasión salvaje; Camino a Marruecos; El rey del Barrio Chino. Plat. 0.50. Men. $ 0.30.

COLISEO PALERMO Serrano 2437. (71) 1720. El sendero bloqueado; El cuchillo traidor; El pirata fantasma; Venganza filial. Platea $ 0.40. Mañana: Aventuras en Birmania.

ROSEDAL Serrano 2454. U. T. (72) 2101. El balcón a la ofensiva; La isla de los muertos (inc. p. niños); Invasión atómica. P. $ 1.

NATIONAL Santa Fe 5280. (71) 7760. La pícara Susana; Crepúsculo (inc. niñ.); Capullito de alelí. Pullman $ 0.40.

LONDRES PALACE Cnl. Díaz 1427. (79) 0965. — Todo por un beso (inc. niñ.); Viva el balanceo; Isla de perdición. Not. Arg. 0.50.

PARK Santa Fe 4196. U. T. (71) 3404. — Variedades: Siempre en mi corazón; Rapsodia en azul, grandiosa superproducción.

PATERNAL

SENA Av. San Martín 3078. (59) 6756. — En la luz de un fósforo; Los pagarés de Mendieta; Gaucho. Abierta la inscrip. carnavalesca.

PARQUE PATRICIOS

CINE TEATRO RIVAS Rioja 2054. (61) 1841. — Bailando nace el amor; La bella tirana; Variedades y Dibujos. Mayores $ 0.40.

URQUIZA Caseros 2832. (61) 0749. — Las abandonadas; El jagüey de las ruinas; Hogueras de pasión.

SAAVEDRA

AESCA Avda. del Tejar 3899. (70) 0419. El fantasma, 5 y 6 ep.; El candelabro fatal; La trampa; La ruta de la muerte.

ESTRELLA Cabildo 3962. T. (70) 8169. Águila blanca; Yo quiero ser bataclana; La vida es un tango.

SUR

NATIONAL PALACE San Juan 2461. (45) 1723. — Hoy: Continuado. La luz que se apaga, R. Colman e I. Lupino; El hombre que supo perder, A. Ladd y V. Lake; Espionaje televisor. Completa $ 0.50.

GRAN SUD B. de Irigoyen 1656. (23) 6844. Su mejor alumno, E. Muiño; Las abandonadas; Las cinco noches de Adán (inc. p. niños).

SELECT SAN JUAN San Juan 2540. (45) 5908. — Retazo; El forastero; Los hombres las prefieren viudas.

SELECT B. ORDEN B. de Irigoyen 1521. (23) 7385. — El camino de los gatos (inc. p. niños); La amarga verdad. Platea $ 1.

SOLIS Bdo. de Irigoyen 1833. (23) 2721. — Hoy: Amok (no apta p. men.); El rebelde; Felipe Derblay. Pullman $ 0.40.

VILLA DEL PARQUE

GRAN BIJOU Cuenca 2734. (50) 15... — Hoy: Sección de Dibujos; La princesa de la selva; La historia del Dr. Wassell.

PARQUE Cuenca 3258. U. T. (50) 4145. — Hoy: Regreso de Bataan; Tarzán y las amazonas; El halcón en México.

SOL DE MAYO Nazca 2046. (50) 5568. Hoy: Variado programa a precios populares.

VILLA DEVOTO

ARENALES Chivilcoy 4178. (50) 2654. — Hoy: La que no perdonó; De la sierra al valle; Brotes bravíos. $ 0.40 y 0.20.

DEVOTO Nueva York 3325. (50) 1443. — Hoy: Variado programa a precios populares.

LASTRA Fco. Beiró 4372. (50) 4533. — Hoy: Tres días de vida; Cicatrices indelebles; La dama pitiquera.

NOBEL Fco. Beiró 5260. U. T. (50) 5830. — Hoy: Variado programa.

VILLA URQUIZA

AMERICA Av. América 2468. (51) 1177. Hoy: Día dedicado a películas del famoso cómico Charles Chaplin. Platea $ 0.60. Cont.

EDEN Bauness 2506. U. T. (51) 2135. — Cinco tumbas al Cairo, F. Tone; Castillo del odio (inc. para niños); Variedades.

9 DE JULIO Bauness 2523. (51) 3486. Saratoga, C. Gable; El ilustre incógnito; El bandolero romántico, W. Beery. $ 0.50.

✻ PARQUE CHAS Triunvirato 3926. (51) 3057. — EL VIAJE, M. Legrand; PERSONA HONRADA SE NECESITA, F. Petrone; MARGARITA, ARMANDO Y SU PADRE, M. Ortiz.

SUPREMO Bucarelli 2676. (51) 1600. — Hoy: Herencia de muerte; La última avanzada; Con las armas en la mano.

LANUS

GRAN OPERA Pavón 4130. (241) 2492. Hoy: Variado programa a precios populares.

NATIONAL Hipólito ... 213. (241) 0382. Hoy: Variado programa a precios populares.

SAN ISIDRO

STELA MARIS Martín y Omar 399. (743) 2009. — Viva la juventud; Sucedió entre bastidores; Variedades y cómicas.

VARIEDADES

LUNA PARK Corrientes 99. (31) 1990. — Hoy a las 21.30. Peleas semifinales del Campeonato Guantes de Oro. Intervienen Córdoba, Mendoza, Rosario y Capital: Guerrero, Soltanie, Furtado, Taboas, Calchín, Lucas, Godoy, Cerroni, Dubini, Gandini, etc. Popular $ 1. Mañana: LOPEZ con SENATORE.

GRAN CIRCO Hnos. RIVERO — Corrientes 6155. — Todos los días. Sábados 18 y 21.30. Domingos, dos funciones. Grandes atracciones mundiales; El proyectil humano.

EXCURSIONES

CRUZ COLORADA, CROVETTO, LAURA, TROPEZON y PROGRESO. — Los mejores recreos del Tigre, sobre el Paraná de las Palmas. Todos con salón de baile y piano. Especiales para banquetes, picnics, excursiones y pensiones. Boleto combinado ida y vuelta en lancha EXPRESO DELTA y almuerzo en el recreo. Mayores $ 7. Menores $ 5. CASA GIUDICI, calle Charcas 1626, U. T. (42) 2371.